



PROTEZIONE
CIVILE VENETO



COMUNE DI
ODERZO



PROVINCIA DI
TREVISO

AGGIORNAMENTO DEL PIANO COMUNALE DI PROTEZIONE CIVILE COMUNE DI ODERZO (TV)

**Decreto Legislativo n.1 del 2 gennaio 2018:
Codice della protezione civile**

ALLEGATO A.
Messaggistica e modulistica di emergenza



Indice generale

- ALLEGATO 1 - Attivazione del Centro Operativo Comunale e del Gruppo Comunale Volontario di protezione civile
- ALLEGATO 2 - Evacuazione popolazione e divieto di transito
- ALLEGATO 3 - Divieto di transito
- ALLEGATO 4 - Divieto di utilizzo dell'acqua di acquedotto per uso alimentare
- ALLEGATO 5 - Sospensione utilizzo fonti attingimento idrico
- ALLEGATO 6 - Sospensione attività di raccolta e consumo di prodotti agricoli
- ALLEGATO 7 - Sospensione delle attività didattiche
- ALLEGATO 8 - Attivazione del Centro Operativo Comunale e del Gruppo Comunale Volontario di protezione civile (specifico per manifestazione)
- ALLEGATO 9 - Richiesta stato di crisi per calamità
- ALLEGATO 10 – ATTESTAZIONE (ex art. 40 del D.Lgs. 1/2018)
- ALLEGATO 11 - Attestato d'impiego
- ALLEGATO 12 - Richiesta supporto Volontariato e applicazione benefici previsti



OGGETTO: Attivazione del Centro Operativo Comunale e del Gruppo Comunale Volontario di protezione civile

IL SINDACO

- Premesso che in data _____, _____ (descrivere evento in corso)
- Ritenuto di dover provvedere in merito;
- Visto il D.lgs. 2 gennaio 2018 n. 1;
- Vista la Direttiva del Presidente del Consiglio dei Ministri concernente gli "indirizzi operativi per la gestione delle emergenze" del 3 dicembre 2008, in cui definisce necessaria, per la prima risposta all'emergenza, l'attivazione di un Centro Operativo Comunale (C.O.C.) dove siano rappresentate le diverse componenti che operano nel contesto locale;
- Visto il T.U. sull'ordinamento degli enti locali approvato con D. Lgs. 18.08.2000, n. 267;
- Visto il piano comunale di emergenza di protezione civile;

ORDINA

1. L'attivazione del Centro Operativo Comunale da costituirsi presso la sede (*indicare sede*) con le seguenti funzioni (*indicare solo quelle effettivamente attivate*):

Funzione	Responsabile
F1 L Tecnica e di pianificazione	
F2 L Sanità, Assistenza Sociale e Veterinaria	
F4 L Volontariato	
F5 L Materiali e mezzi	
F7 L Telecomunicazioni	
F8 L Servizi Essenziali	
F9 L Censimento danni a persone e cose	
F10 L Strutture operative locali e viabilità	
F13 L Assistenza alla popolazione	

I responsabili delle funzioni di supporto previste dal piano comunale ma non attivate si mantengono reperibili e disponibili ad intervenire con effetto immediato su chiamata per le vie brevi.

2. L'attivazione del Gruppo Comunale Volontario di protezione civile per le attività di competenza che si rendono necessarie sul territorio comunale a seguito dell'evento in corso.
3. L'efficacia della presente ordinanza cessa con all'esaurimento dell'evento emergenziale in atto.
4. Che a norma dell'art.6 della L. 07.08.1990 n. 241 il responsabile del procedimento è il sig. _____ il quale provvederà all'adozione di tutti gli atti successivi e conseguenti.

Copia del presente provvedimento è pubblicata all'Albo del Comune e verrà trasmessa alla Regione, alla Prefettura, alla Provincia e a _____ (*eventuali altri soggetti*).

IL SINDACO



**OGGETTO: Evacuazione popolazione e divieto di transito lungo la via / le
vie _____**

IL SINDACO

- Premesso che in data _____ un _____ (descrizione dell'evento)
- Dato atto che (i tecnici incaricati hanno presentato la relazione allegata in copia alla presente ordinanza) *oppure* (a causa dell'evento in atto si evidenzia una situazione di pericolo nelle zone colpite);
- Ritenuto di dover provvedere in merito, stante l'esigenza di tutelare la pubblica e privata incolumità;
- Visto il T.U. sull'ordinamento degli enti locali approvato con D. Lgs. 18 agosto 2000, n. 267;
- Vista la L. 07.08.1990, n. 241;
- Visto il Piano Comunale di protezione civile;

ORDINA

- L'evacuazione con effetto immediato fino al _____ di tutti gli edifici, (sia ad uso abitativo, che commerciali, produttivi e servizi ecc.) ubicati lungo la/le via/vie _____
- La chiusura al traffico delle vie sopra citate a tutti i veicoli pubblici e privati ad esclusione dei mezzi di soccorso.

INVITA

- La cittadinanza colpita dalla presente ordinanza a recarsi presso l'area di ricovero allestita presso _____ (*edificio scolastico, palestra vedi Piano Comunale*)

RENDE NOTO

- Che a norma dell'art.6 della L. 07.08.1990 n. 241 il responsabile del procedimento è il sig. _____ il quale provvederà all'adozione di tutti gli atti successivi e conseguenti;

AVVERTE

- Copia del presente provvedimento è pubblicata all'Albo del Comune e verrà trasmessa alla Regione, alla Prefettura, alla Provincia e a _____ (*eventuali altri soggetti*)
- Sono incaricati della esecuzione della presente ordinanza la Polizia Locale e le Forze dell'Ordine.

IL SINDACO



OGGETTO: Divieto di transito lungo la via / le vie _____

IL SINDACO

- Premesso che in data _____ un _____ (descrizione dell'evento)
- Dato atto che (i tecnici incaricati hanno presentato la relazione allegata in copia alla presente ordinanza) oppure (a causa dell'evento in atto si evidenzia una situazione di pericolo nelle zone colpite);
- Ritenuto di dover provvedere in merito, stante l'esigenza di tutelare la pubblica e privata incolumità;
- Visto il T.U. sull'ordinamento degli enti locali approvato con D. Lgs. 18 agosto 2000, n. 267;
- Vista la L. 07.08.1990, n. 241;
- Visto il Piano Comunale di protezione civile;

ORDINA

- La chiusura al traffico con effetto immediato e fino al cessare dell'emergenza in atto della/delle via/vie _____ a tutti i veicoli pubblici e privati ad esclusione dei mezzi di soccorso.

RENDE NOTO

- Che a norma dell'art.6 della L. 07.08.1990 n. 241 il responsabile del procedimento è il sig. _____ il quale provvederà all'adozione di tutti gli atti successivi e conseguenti;

AVVERTE

- Copia del presente provvedimento è pubblicata all'Albo del Comune e verrà trasmessa alla Regione, alla Prefettura, alla Provincia e a _____ (eventuali altri soggetti)
- Sono incaricati della esecuzione della presente ordinanza la Polizia Locale e le Forze dell'Ordine.

IL SINDACO



OGGETTO: Divieto di utilizzo dell'acqua di acquedotto per uso alimentare

IL SINDACO

- Premesso che in data _____ a causa di _____
_____.
Che ha danneggiato la condotta dell'acqua potabile con conseguente inquinamento (o *potenziale rischio di inquinamento*) dell'acqua stessa che la rende temporaneamente non idonea ai fini alimentari;
- Vista la relazione degli organi (*tecnici o tecnico-sanitari*) dalla quale si evince che potrebbe originarsi una situazione potenziale di pericolo e/o danno per la salute pubblica;
- Ritenuto di dover provvedere in merito, stante l'esigenza di tutelare la salute pubblica;
- Visto l'art. 32 della legge 23.12.1978, n. 833;
- Vista la legge 07.08.1990, n. 241;
- Visto il T.U. sull'ordinamento degli enti locali approvato con D. Lgs. 18 agosto 2000, n. 267;
- Visto il Piano comunale di emergenza di protezione civile;

ORDINA

- Di vietare dalla data odierna e fino al _____
l'uso dell'acqua dell'acquedotto ai fini alimentari *nell'intero comune o relativamente ai quartieri nelle vie _____L*
- Di far provvedere, da parte degli Organi competenti (A.R.P.A.V.) ad ulteriori controlli e alla predisposizione, da parte del gestore del servizio acquedottistico di tutti gli interventi atti ad eliminare le cause che hanno originato l'emergenza;

RENDE NOTO

- Che a norma dell'art.6 della L. 07.08.1990 n. 241 il responsabile del provvedimento è il sig. _____, il quale provvederà all'adozione di tutti gli atti successivi e conseguenti;

AVVERTE

- Che eventuali danni a persone e cose derivanti dal mancato rispetto del presente provvedimento, saranno a carico degli inadempienti che ne risponderanno in via civile, penale ed amministrativa;
- Che contro la presente ordinanza quanti hanno interesse potranno fare ricorso al Prefetto entro 30 giorni, al TAR _____ entro 60 giorni ed entro 120 giorni al Capo dello Stato, termini tutti decorrenti dalla data di notifica del presente provvedimento o della piena conoscenza dello stesso;
- Copia del presente provvedimento è pubblicata all'Albo del Comune e verrà trasmesso alla Provincia, alla Regione _____, alla U.L.S.S., all'A.R.P.A.V. alla Prefettura, al Gestore dell'acquedotto ed al COM (se istituito) territorialmente competenti. Copia dello stesso dovrà essere distribuita a tutte le ditte ed a tutti i nuclei familiari interessati, ed affisso in tutti i luoghi pubblici.

IL SINDACO



OGGETTO: Sospensione utilizzo fonti attingimento idrico

IL SINDACO

- Premesso che in data _____ un _____ (*inquinamento delle falde acquifere, rilascio di effluenti inquinanti in nel fiume _____ nel canale _____ un incidente industriale, incidente sulla rete viaria, incidente in depositi, incidente in impianti produttivi, incidente in impianti di trattamento o siti di stoccaggio reflui e/o rifiuti con sversamento sul suolo, incidenti in attività estrattive, atti terroristici, trattamenti non idonei con concimi e fitofarmaci*) ha determinato una situazione di eccezionale ed urgente necessità di tutela della salute pubblica e dell'ambiente nel comune di _____ Località _____ presso _____;
- Ritenuto di dover provvedere in merito, stante l'esigenza di tutelare la salute pubblica;
- Considerato che nella zona interessata all'evento di cui sopra sono compresi prodotti agricoli da destinare all'alimentazione umana ed animale;
- Vista la relazione degli organi _____ (*tecnici o tecnico? sanitari*) dalla quale si evince che potrebbe originarsi una situazione potenziale di pericolo e/o danno per la salute pubblica;
- Visto l'art. 32 della legge 23.12.1978, n. 833;
- Vista la legge 07.08.1990, n. 241;
- Visto il T.U. sull'ordinamento degli enti locali approvato con D. Lgs. 18 agosto 2000, n. 267;
- Visto il Piano comunale di emergenza di protezione civile;

ORDINA

- Di vietare, a scopi cautelativi, dalla data odierna e fino al _____ l'attingimento di acqua a scopo irriguo (*e uso alimentare*) dal corso d'acqua citato e dai pozzi presenti nella località sopramenzionata (*se necessario*);
- Di vietare il pascolo nelle zone _____;
- Di tenere confinati gli animali da cortile;
- Di vietare la pesca e la caccia;
- Di far provvedere, da parte degli Organi competenti (A.R.P.A.V) ad ulteriori controlli e alla predisposizione, da parte di: _____ di tutti gli interventi atti ad eliminare le cause che hanno originato l'emergenza;

RENDE NOTO

- Che a norma dell'art.6 della L. 07.08.1990 n. 241 il responsabile del procedimento è il sig. _____, il quale provvederà all'adozione di tutti gli atti successivi e conseguenti;

AVVERTE

- Che eventuali danni a persone e cose derivanti dal mancato rispetto del presente provvedimento, saranno a carico degli inadempienti che ne risponderanno in via civile, penale ed amministrativa;
- Che contro la presente ordinanza quanti hanno interesse potranno fare ricorso al Prefetto entro 30 giorni, al TAR _____ entro 60 giorni ed entro 120 giorni al Capo dello Stato, termini tutti decorrenti dalla data di notifica del presente provvedimento o della piena conoscenza dello stesso;
- Copia del presente provvedimento è pubblicata all'Albo del Comune e verrà trasmessa alla Regione, alla U.L.S.S., all'A.R.P.A.V., alla Prefettura, alla Provincia ed al COM (*se istituito*) territorialmente competenti. Copia dello stesso dovrà essere distribuito a tutte le ditte ed a tutti i nuclei familiari interessati, ed affisso in tutti i luoghi pubblici.

IL SINDACO



OGGETTO: Sospensione attività di raccolta e consumo di prodotti agricoli
IL SINDACO

- Premesso che in data _____ un (*inquinamento delle falde acquifere, rilascio di effluenti inquinanti in nel fiume _____ nel canale _____ un incidente industriale, incidente sulla rete viaria, incidente in depositi, incidente in impianti produttivi, incidente in impianti di trattamento o siti di stoccaggio reflui e/o rifiuti con sversamento sul suolo, incidenti in attività estrattive, atti terroristici, trattamenti non idonei con concimie fitofarmaci*) ha determinato una situazione di eccezionale ed urgente necessità di tutela della salute pubblica e dell'ambiente nel Comune di _____ Località _____; presso _____
- Ritenuto di dover provvedere in merito, stante l'esigenza di tutelare la salute pubblica;
- Considerato che nella zona interessata all'evento di cui sopra sono compresi prodotti agricoli da destinare all'alimentazione umana ed animale;
- Vista la relazione degli organi (*tecnici o tecnico-sanitari*) dalla quale si evince che potrebbe originarsi una situazione potenziale di pericolo e/o danno per la salute pubblica;
- Visto l'art. 32 della legge 23.12.1978, n. 833;
- Vista la legge 07.08.1990, n. 241;
- Visto il T.U. sull'ordinamento degli enti locali approvato con D. Lgs. 18 agosto 2000, n. 267;
- Visto il Piano comunale di emergenza di protezione civile;

ORDINA

- Di vietare, a scopi cautelativi, dalla data odierna e fino al _____ la raccolta e l'uso a scopo alimentare dei citati prodotti agricoli (in particolare frutta e ortaggi);
- Di vietare il pascolo nelle zone _____;
- Di tenere confinati gli animali da cortile;
- Di vietare la pesca e la caccia;
- Di far provvedere, da parte degli Organi competenti (A.R.P.A.V.) ad ulteriori controlli e alla predisposizione, da parte di: _____, di tutti gli interventi atti ad eliminare le cause che hanno originato l'emergenza;

RENDE NOTO

- Che a norma dell'art.6 della L. 07.08.1990 n. 241 il responsabile del procedimento è il sig. _____, il quale provvederà all'adozione di tutti gli atti successivi e conseguenti;

AVVERTE

- Che eventuali danni a persone e cose derivanti dal mancato rispetto del presente provvedimento, saranno a carico degli inadempienti che ne risponderanno in via civile, penale ed amministrativa;
- Che contro la presente ordinanza quanti hanno interesse potranno fare ricorso al Prefetto entro 30 giorni, al TAR _____ entro 60 giorni ed entro 120 giorni al Capo dello Stato, termini tutti decorrenti dalla data di notifica del presente provvedimento o della piena conoscenza dello stesso;
- Copia del presente provvedimento è pubblicata all'Albo del Comune e verrà trasmessa alla Regione, alla U.L.S.S., all'A.R.P.A.V., alla Prefettura, alla Provincia ed al COM (*se istituito*) territorialmente competenti. Copia dello stesso dovrà essere distribuita a tutte le ditte ed a tutti i nuclei familiari interessati ed affisso in tutti i luoghi pubblici.

IL SINDACO



OGGETTO: Sospensione delle attività didattiche

IL SINDACO

- Premesso che in data _____ a causa di _____ (*descrizione dell'evento*)
- Ritenuto di dover provvedere in merito, stante l'esigenza di tutelare la pubblica e privata incolumità;
- Visto il T.U. sull'ordinamento degli enti locali approvato con D. Lgs. 18 agosto 2000, n. 267;
- Vista la L. 07.08.1990, n. 241;
- Visto il D.lgs. 2 gennaio 2018 n. 1 ;
- Visto il Piano Comunale di protezione civile;

ORDINA

- La sospensione delle attività didattiche presso il plesso scolastico/i plessi scolastici di _____;
- Nella giornata di _____ (*oppure nelle giornate di _____*);
- La comunicazione alle famiglie degli alunni della sospensione delle lezioni sarà attuata per mezzo di _____ (*specificare*);

RENDE NOTO

- Che a norma dell'art.6 della L. 07.08.1990 n. 241 il responsabile del procedimento è il sig. _____ il quale provvederà all'adozione di tutti gli atti successivi e conseguenti;

AVVERTE

- Copia del presente provvedimento è pubblicata all'Albo del Comune e verrà trasmessa alla Regione, alla Prefettura, alla Provincia e a _____ (*eventuali altri soggetti*);
- Che la Polizia Locale è incaricata dell'esecuzione della presente ordinanza.

IL SINDACO



OGGETTO: Attivazione del Centro Operativo Comunale e del Gruppo
Comunale Volontario di protezione civile per lo svolgimento di
_____ (*indicare l'evento*).

IL SINDACO

- Premesso che in data _____ si svolgerà _____
(descrivere manifestazione/evento)
- Considerato che tale manifestazione/evento, in ragione dell'eccezionale afflusso di persone, può comportare rischi per la pubblica incolumità;
- Ritenuto pertanto necessario, al fine di garantire la sicurezza dei cittadini e dei partecipanti all'evento, individuare i vari responsabili delle funzioni in emergenza e garantire il coordinamento delle attività della manifestazione/evento stessa/o;
- Visto il D.lgs. 2 gennaio 2018 n. 1;
- Visto il Piano Comunale di emergenza di protezione civile;
- Vista la Direttiva del Presidente del Consiglio dei Ministri concernente gli "indirizzi operativi per la gestione delle emergenze" del 3 dicembre 2008, in cui definisce necessaria, per la prima risposta all'emergenza, l'attivazione di un Centro Operativo Comunale (C.O.C.) dove siano rappresentate le diverse componenti che operano nel contesto locale;
- Vista la Direttiva del Presidente del Consiglio dei Ministri del 03.11.2012 "Indirizzi operativi volti ad assicurare l'unitaria partecipazione delle organizzazioni di Volontariato all'attività di Protezione Civile";
- Visto il T.U. sull'ordinamento degli enti locali approvato con D. Lgs. 18 agosto 2000, n. 267;

ORDINA

1. L'attivazione temporanea del Centro Operativo Comunale da costituirsi presso la sede _____ (*indicare sede*) al fine di assicurare la direzione e il coordinamento delle attività atte a garantire la sicurezza dei cittadini nell'ambito della manifestazione/evento _____;
2. L'attivazione delle seguenti funzioni in seno al C.O.C. e di individuare, quali referenti responsabili delle stesse, i soggetti indicati nel Piano Comunale:

Funzione	Responsabile
F1 L Tecnica e di pianificazione	
F4 L Volontariato	
F5 L Materiali e mezzi	
F7 L Telecomunicazioni	
F10 L Strutture operative locali e viabilità	

(attivare le funzioni ritenute necessarie fra quelle in tabella e quelle previste nel piano comunale)

3. L'attivazione del Gruppo Comunale Volontario di protezione civile per le attività di competenza che si rendono necessarie sul territorio comunale a seguito della manifestazione/evento;
4. L'efficacia della presente ordinanza cessa con il termine della manifestazione/evento;
5. Che a norma dell'art.6 della L. 07.08.1990 n. 241 il responsabile del procedimento è il sig. _____ il quale provvederà all'adozione di tutti gli atti successivi e conseguenti;

Copia del presente provvedimento è pubblicata all'Albo del Comune e verrà trasmessa a Regione, Prefettura, Provincia e a _____ (*eventuali altri soggetti.*)

IL SINDACO



Protezione Civile
Comune di Oderzo

Alla REGIONE VENETO
Area tutela sviluppo del territorio
Direzione Protezione Civile
e **Polizia Locale**

PEC: protezionecivilepolizialocale@pec.regione.veneto.it

e p.c. Alla PROVINCIA DI TREVISO
Servizio Protezione Civile

PEC: protocollo.provincia.treviso@pecveneto.it

OGGETTO: Richiesta stato di crisi per calamità. L.R. 30.01.1997 n. 4 e L.R.
13.04.2001 n. 11.

_____ (descrizione sintetica dell'evento
calamitoso e dei danni subiti alle attività produttive, al patrimonio pubblico e privato
ed all'agricoltura)

SI RICHIEDE LA DICHIARAZIONE DELLO STATO DI CRISI PER CALAMITÀ

IL SINDACO



Protezione Civile
Comune di Oderzo

ATTESTAZIONE
(ex art. 40 del D.Lgs. 1/2018)

SI ATTESTA CHE L'ORGANIZZAZIONE: _____
(indicare la denominazione completa)

ATTIVATA SU RICHIESTA DEL _____ COME DA
NOTA PROT. N. _____ DEL _____ (indicare l'Ente e i dati della nota di attivazione)

E' INTERVENUTA PER LE ATTIVITA' DI PROTEZIONE CIVILE CONNESSE A
_____ (indicare l'Emergenza, l'Evento,
ecc.) **PRESSO:** _____ (indicare le zone di
intervento) **DAL** _____ (data di arrivo) **AL** _____ (data di partenza)

CON L'IMPIEGO DEI SEGUENTI VOLONTARI:
(indicare il n. dei Volontari impiegati con gli eventuali diversi periodi di impiego)

N° Volontari impiegati	Dal	Al
_____	_____	_____
_____	_____	_____
_____	_____	_____

CON L'IMPIEGO DEI SEGUENTI MEZZI E ATTREZZATURE:
(indicare esclusivamente i mezzi e le attrezzature utilizzate e per le quali si richiede il rimborso delle spese)

Proprietario del mezzo o delle attrezzature	Mezzi / Attrezzature Impiegati		Periodo di impiego Mezzo / Attrezzatura		Conducente /i del mezzo (Nome Cognome)
	Modello	Targa / Matricola	Dal	Al	
_____	_____	_____	_____	_____	_____
_____	_____	_____	_____	_____	_____
_____	_____	_____	_____	_____	_____

IL PRESENTE ATTESTATO E' RILASCIATO AI FINI DELL'APPLICAZIONE DELL'ART. 40 del D.LGS. 1/2018.

IL SINDACO



Protezione Civile
Comune di Oderzo

OGGETTO: Protezione Civile. Emergenza “ _____ ”
(*indicare l’Emergenza, l’Evento, ecc.*)

Attestato d’impiego (ex D.LGS. 1/2018)

SI CERTIFICA

che il sig. _____ Codice Fiscale _____ in
qualità di volontario aderente all’Organizzazione di Volontariato _____
_____ è stato impiegato nei giorni
dal _____ al _____ compresi, in occasione dell’emergenza
(*indicare l’Emergenza, l’Evento, ecc.*) _____ per il quale è
stato attivato il Sistema Regionale di Protezione Civile.

Il Volontario sopra citato gode dei benefici di legge ai sensi del Decreto Legislativo
1/2018, anche in merito al mantenimento del posto di lavoro.

Si rilascia la presente, in carta libera, per i fini consentiti dalla legge.

IL SINDACO



Protezione Civile
Comune di Oderzo

Alla REGIONE VENETO
Area tutela sviluppo del territorio
Direzione Protezione Civile
e Polizia Locale

PEC: protezionecivilepolizialocale@pec.regione.veneto.it

e p.c. Alla PROVINCIA DI TREVISO
Servizio Protezione Civile

PEC: protocollo.provincia.treviso@pecveneto.it

OGGETTO: Richiesta supporto Volontariato e applicazione *benefici previsti D.LGS. 1/2018 relativamente all'evento*
_____ (*descrivere evento*).

IL SINDACO

- Premesso che in data _____ (*descrivere evento*)

- Visto il D.lgs. 2 gennaio 2018 n. 1 ;
- Vista la L.R. 58/84 e s.m.i.;
- Visto il T.U. sull'ordinamento degli enti locali approvato con D. Lgs. 18 agosto 2000, n. 267;
- Visto il piano comunale di emergenza di protezione civile;
- Considerato che (*con ordinanza n. _____ del _____*) è già stato attivato il Gruppo Comunale e/o il Volontariato distrettuale per le attività di _____;
- Visto che tale Volontariato risulta insufficiente a far fronte alle esigenze di intervento del territorio;
oppure
- Considerato che il Comune è sprovvisto di un proprio Gruppo Comunale Volontario e che per lo svolgimento delle attività _____ (*descrivere attività*) risulta indispensabile la collaborazione del Volontariato;

CHIEDE

- Il supporto del Volontariato di protezione civile (*del Distretto o del territorio provinciale*) dal _____ al _____ per le attività di competenza che si rendano necessarie sul territorio comunale a seguito dell'evento in oggetto e precisamente _____ e
- Che venga applicato il D.Lgs 1/2018 artt. 39 e 40 per il Volontariato impiegato in tale ambito, con risorse di uomini e mezzi che verranno concordate e comunicate tramite il Servizio di protezione civile della Provincia.

IL SINDACO



PROTEZIONE
CIVILE VENETO



COMUNE DI
ODERZO



PROVINCIA DI
TREVISO

AGGIORNAMENTO DEL PIANO COMUNALE DI PROTEZIONE CIVILE COMUNE DI ODERZO (TV)

**Decreto Legislativo n.1 del 2 gennaio 2018:
Codice della protezione civile**

ALLEGATO B.
Aree di emergenza

A AREA DI ATTESA: Area di attesa foro boario

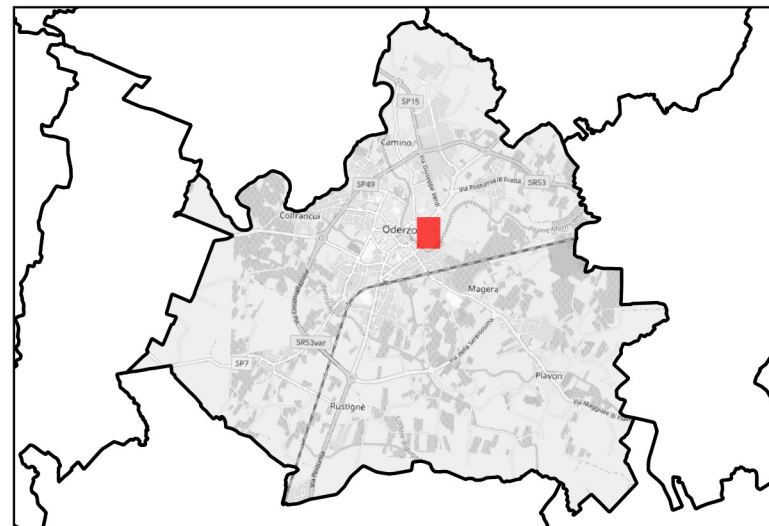

Indirizzo: Via Donizetti, 1

Destinazione d'uso dell'area in condizioni ordinarie: Area sportiva

Tipologia di sottofondo: Asfalto

Proprietà: Privata

Superficie totale: 3277 mq

EVENTO ALLUVIONALE:
Area in condizioni di pericolosità e rischio idraulico secondo il Piano di Gestione del Rischio Alluvioni.
L'agibilità della stessa va verificata in ragione degli ambiti comunali interessati dall'allagamento.

A AREA DI ATTESA: Campi sportivi di Magera

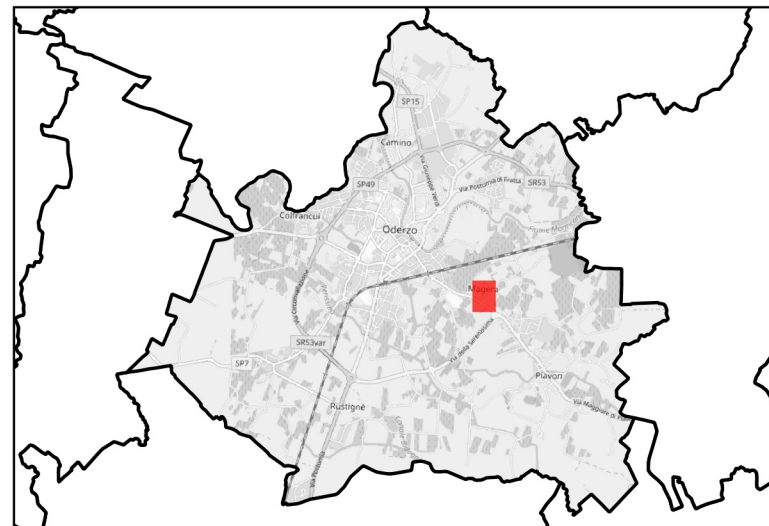
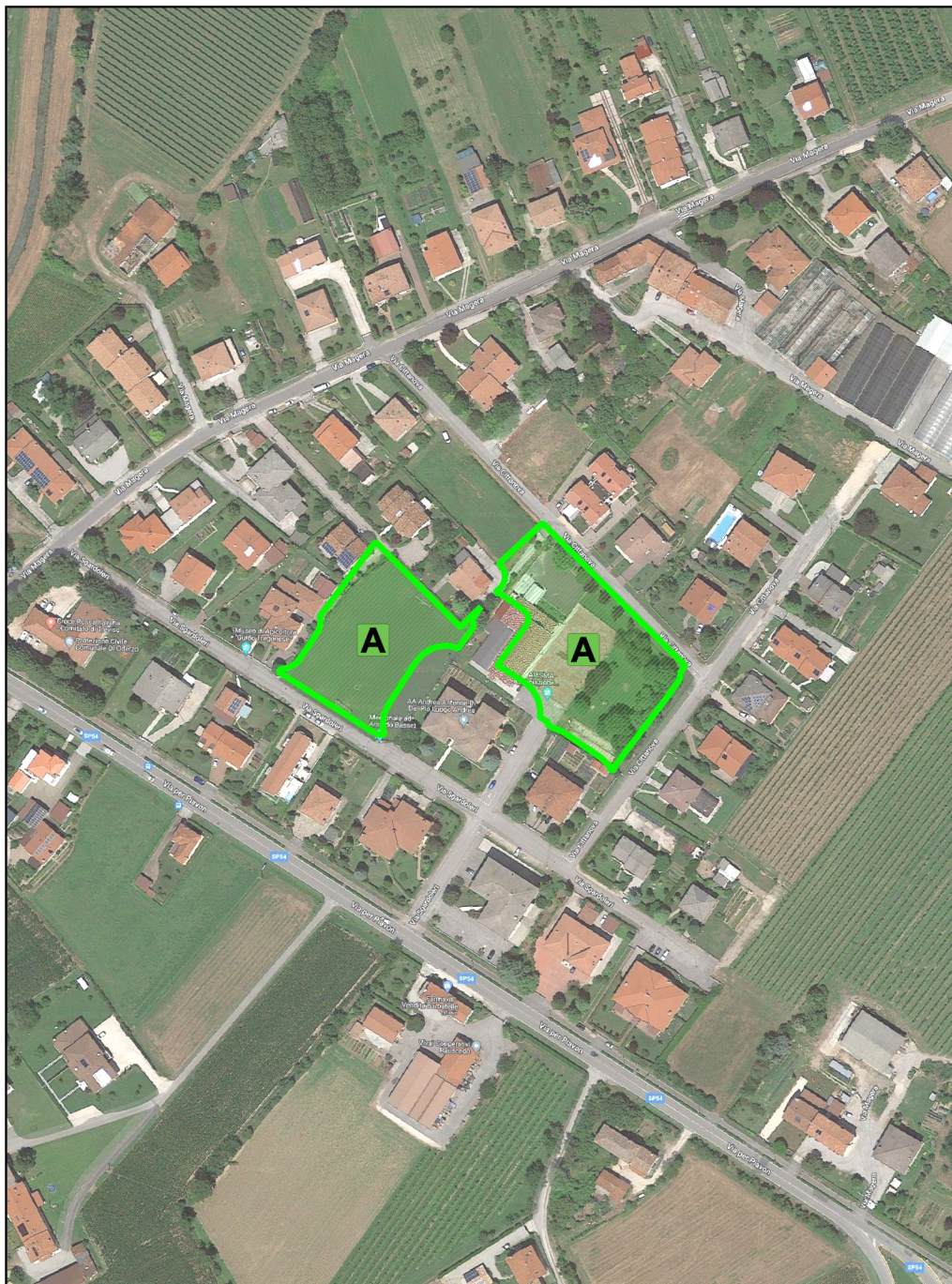

Indirizzo: Via Sgardoli - ODERZO

Destinazione d'uso dell'area in condizioni ordinarie: Area sportiva

Tipologia di sottofondo: Terra o Prato

Proprietà: Pubblica

Superficie totale: 7312 mq

EVENTO ALLUVIONALE:

Area in condizioni di pericolosità e rischio idraulico secondo il Piano di Gestione del Rischio Alluvioni.

L'agibilità della stessa va verificata in ragione degli ambiti comunali interessati dall'allagamento.

A AREA DI ATTESA: Campo sportivo di Colfrancui

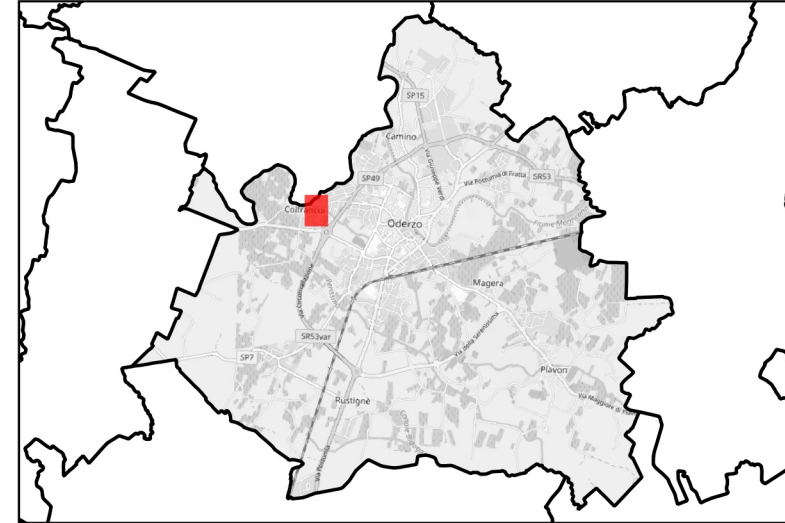
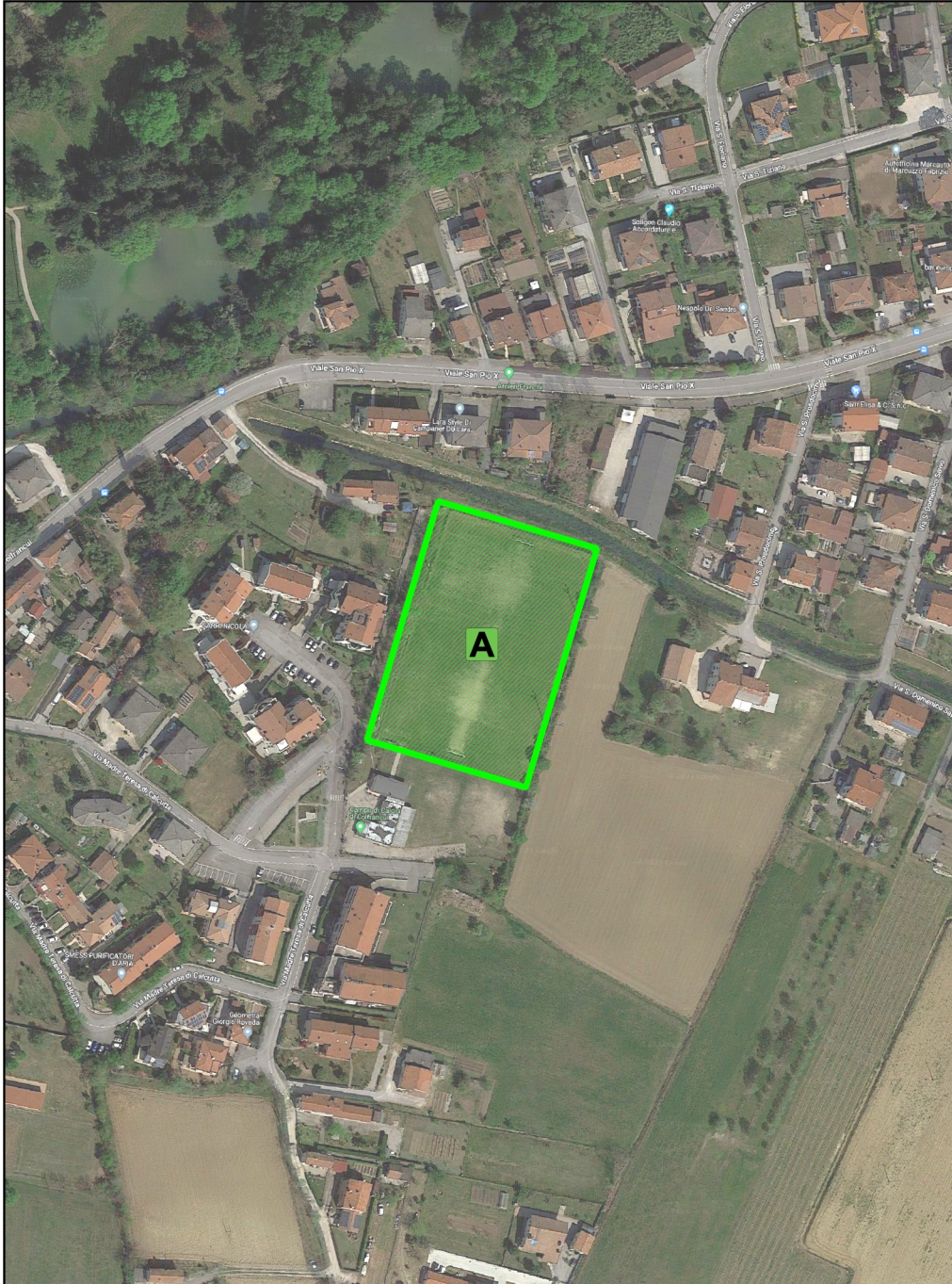

Indirizzo: Via M. Teresa di Calcutta - COLFRANCUI

Destinazione d'uso dell'area in condizioni ordinarie: Area sportiva

Tipologia di sottofondo: Terra o Prato

Proprietà: Pubblica

Superficie totale: 7330 mq

EVENTO ALLUVIONALE:
Area in condizioni di pericolosità e rischio idraulico secondo il Piano di Gestione del Rischio Alluvioni.
L'agibilità della stessa va verificata in ragione degli ambiti comunali interessati dall'allagamento.

A AREA DI ATTESA: Campo sportivo di Faè

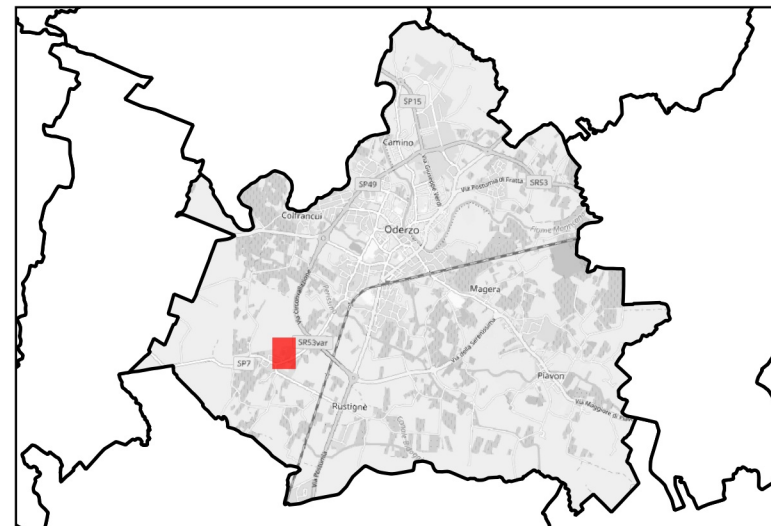
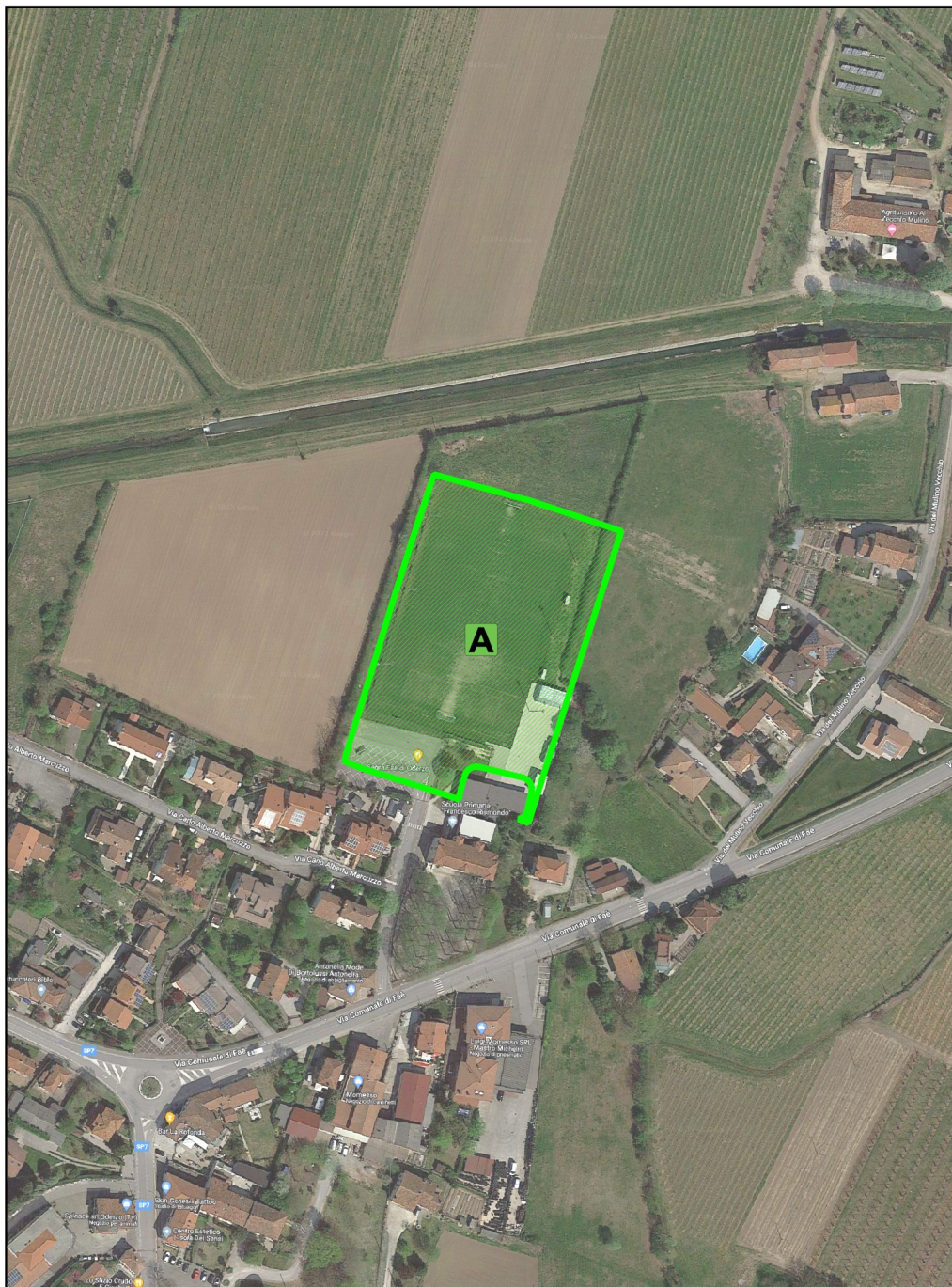

Indirizzo: Via C. A. Marcuzzo - FAÈ'

Destinazione d'uso dell'area in condizioni ordinarie: Area sportiva

Tipologia di sottofondo: Terra o Prato

Proprietà: Pubblica

Superficie totale: 10162 mq

EVENTO ALLUVIONALE:

Area in condizioni di pericolosità e rischio idraulico secondo il Piano di Gestione del Rischio Alluvioni.

L'agibilità della stessa va verificata in ragione degli ambiti comunali interessati dall'allagamento.

A AREA DI ATTESA: Campo sportivo di Piavon

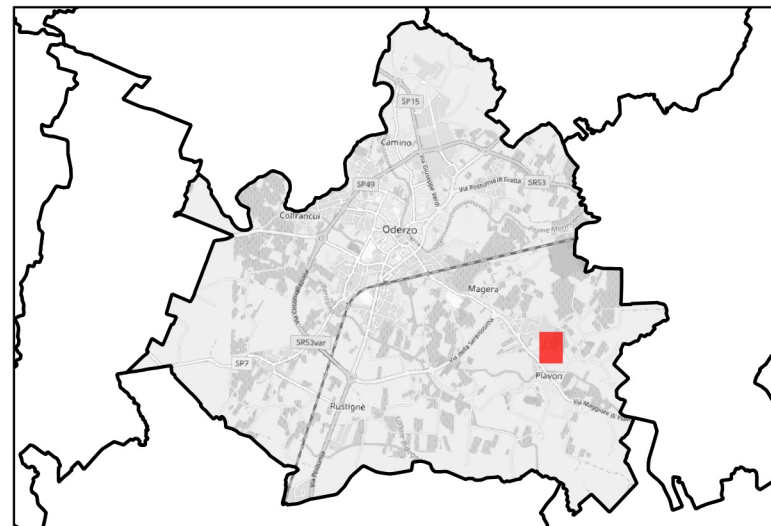
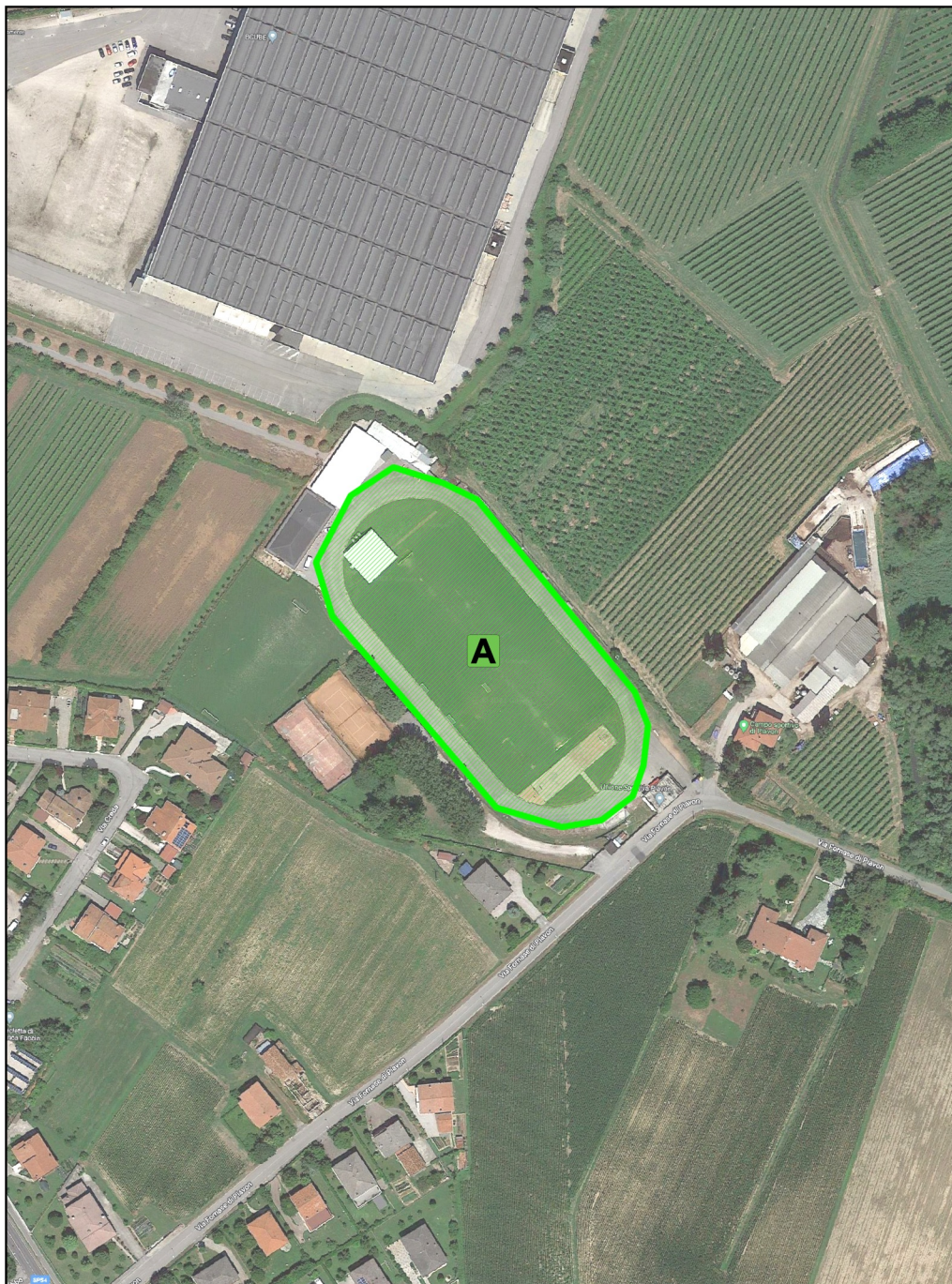

Indirizzo: Via Fornase di Piavon

Destinazione d'uso dell'area in condizioni ordinarie: Area sportiva

Tipologia di sottofondo: Terra o Prato

Proprietà: Pubblica

Superficie totale: 11984 mq

EVENTO ALLUVIONALE:
Area in condizioni di pericolosità e rischio idraulico secondo il Piano di Gestione del Rischio Alluvioni.
L'agibilità della stessa va verificata in ragione degli ambiti comunali interessati dall'allagamento.

A AREA DI ATTESA: Parcheggio di Piazza della Vittoria

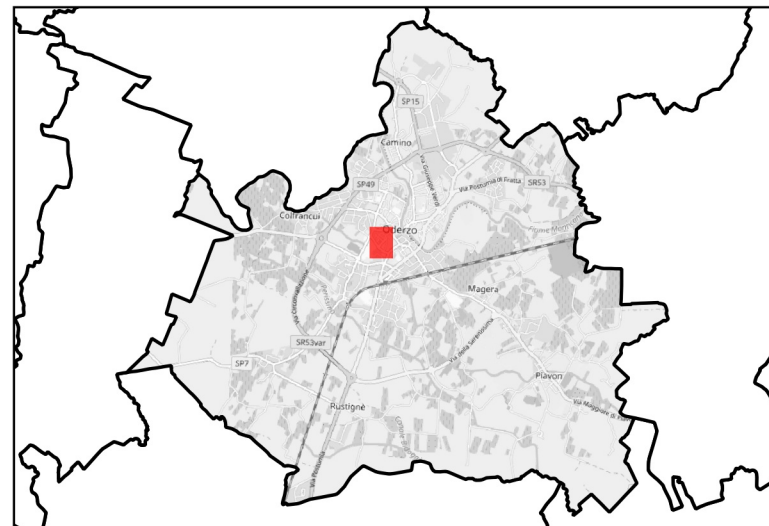
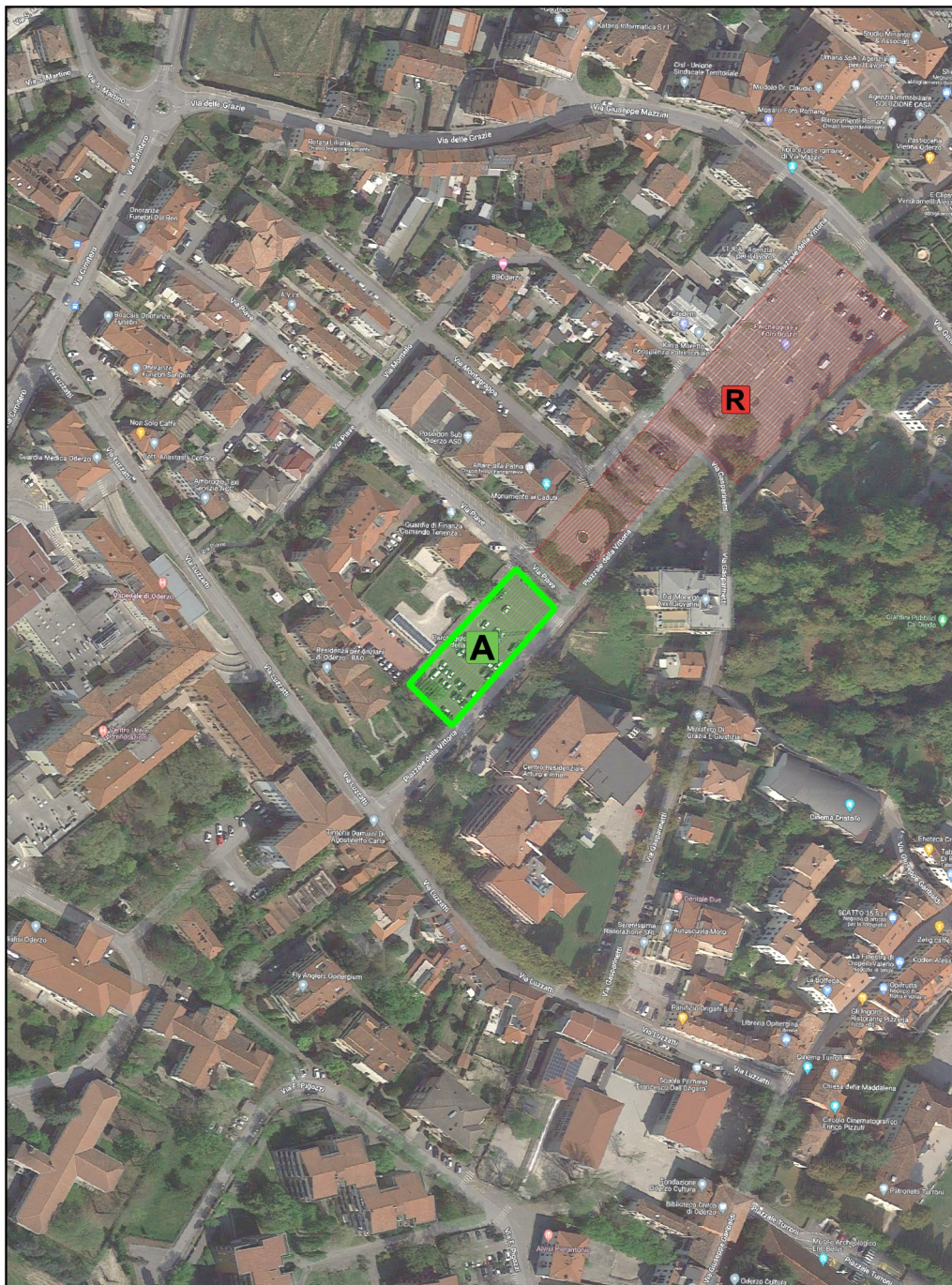

Indirizzo: Piazzale della Vittoria

Destinazione d'uso dell'area in condizioni ordinarie: Parcheggio

Tipologia di sottofondo: Asfalto

Proprietà: Pubblica

Superficie totale: 1610 mq

A AREA DI ATTESA: Parcheggio di via Baite

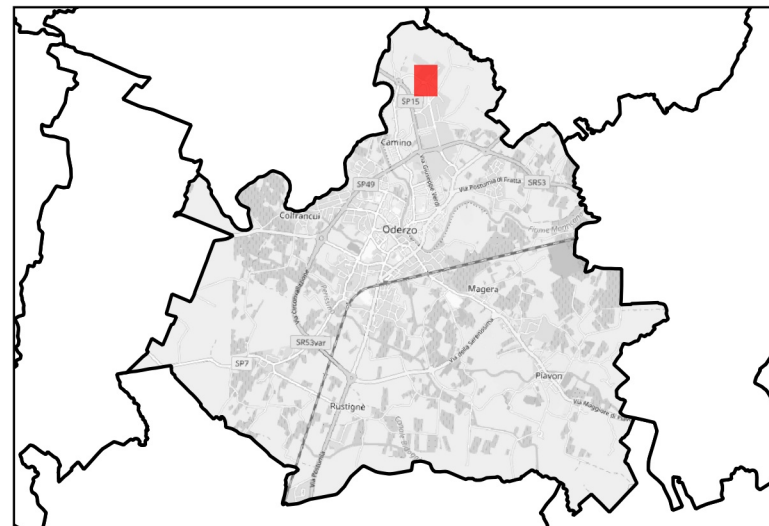

Indirizzo: via Baite

Destinazione d'uso dell'area in condizioni ordinarie: Parcheggio

Tipologia di sottofondo: Asfalto

Proprietà: Pubblica

Superficie totale: 2181 mq

A AREA DI ATTESA: Parrocchia di San Bartolomeo Apostolo

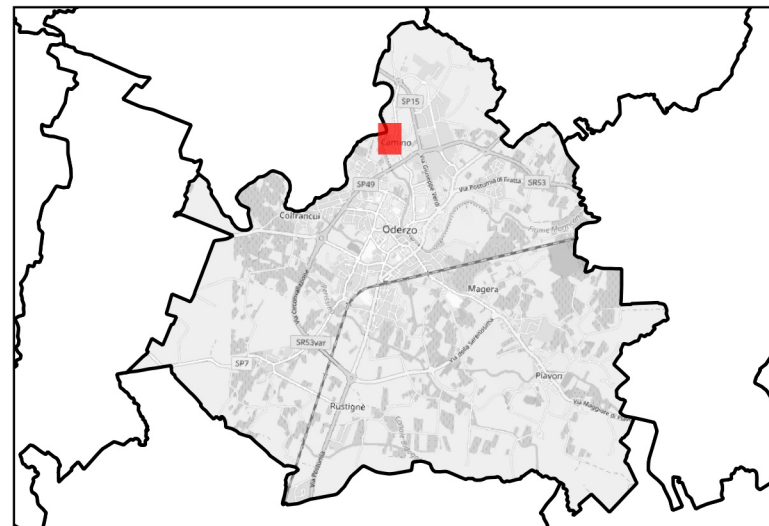

Indirizzo: Via Comunale di Camino, 37, 31046 Oderzo TV

Destinazione d'uso dell'area in condizioni ordinarie: Area sportiva

Tipologia di sottofondo: Prato, cemento e asfalto

Proprietà: Privata

Superficie totale: 12400 mq

A AREA DI ATTESA: Stadio di Oderzo

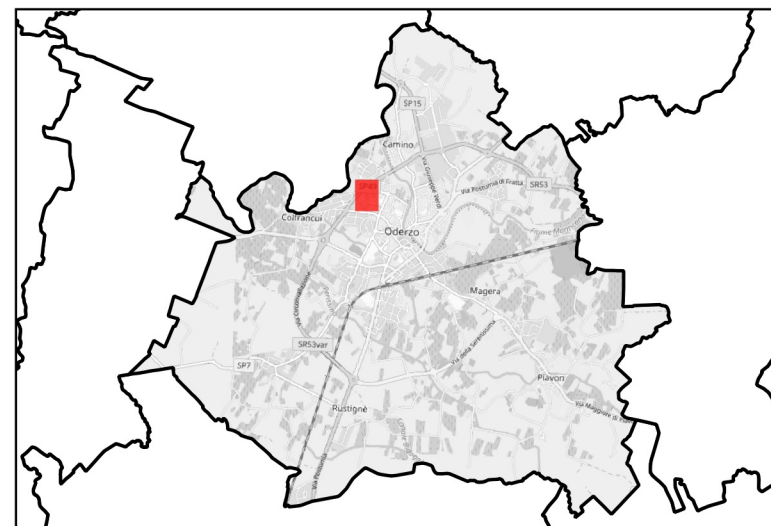
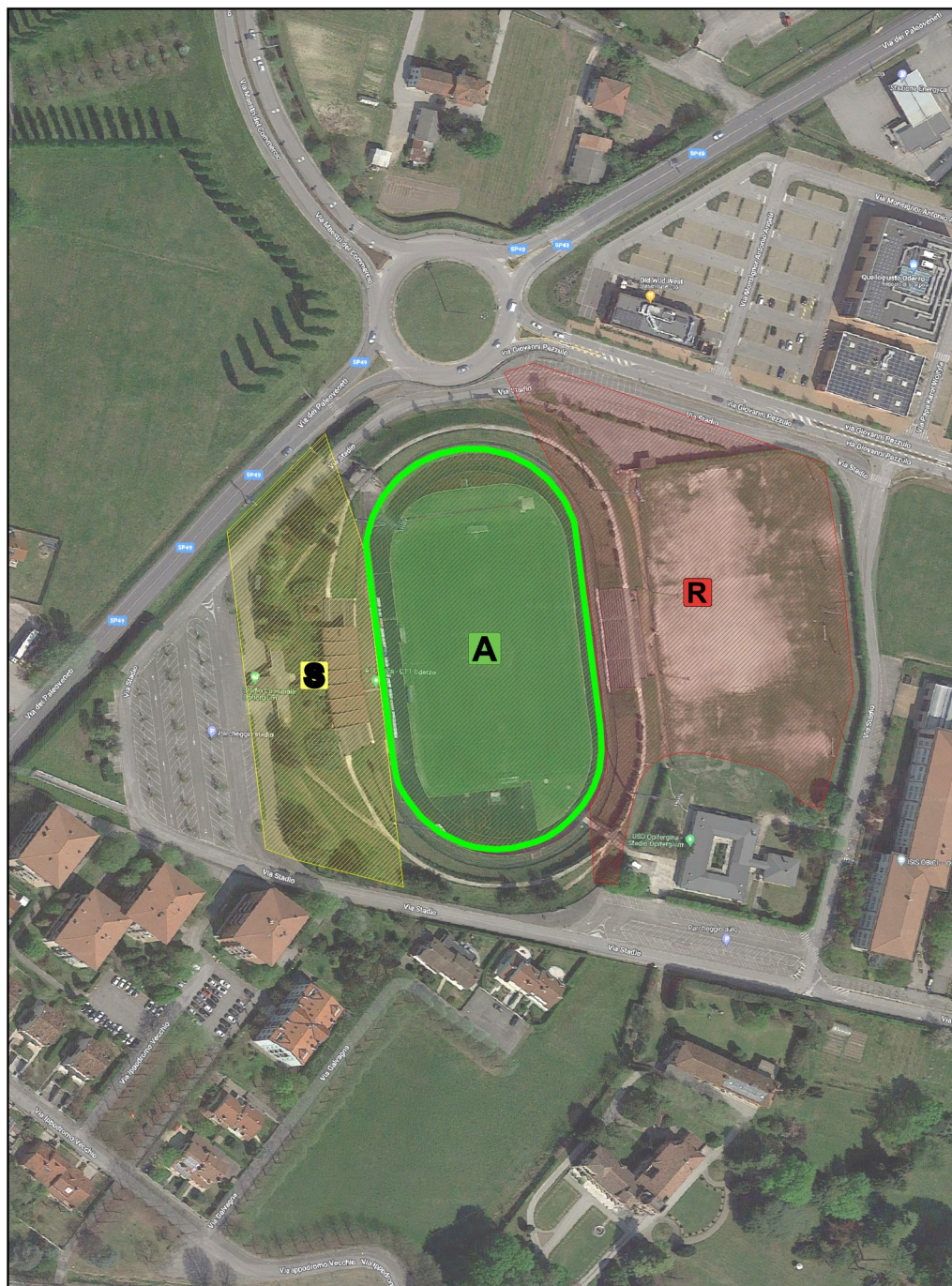

Indirizzo: Via Stadio - ODERZO

Destinazione d'uso dell'area in condizioni ordinarie: Area sportiva

Tipologia di sottofondo: Erba

Proprietà: Pubblica

Superficie totale: 13432 mq

EVENTO ALLUVIONALE:
Area in condizioni di pericolosità e rischio idraulico secondo il Piano di Gestione del Rischio Alluvioni.
L'agibilità della stessa va verificata in ragione degli ambiti comunali interessati dall'allagamento.

R AREA DI RICOVERO: Area ricovero del foro boario

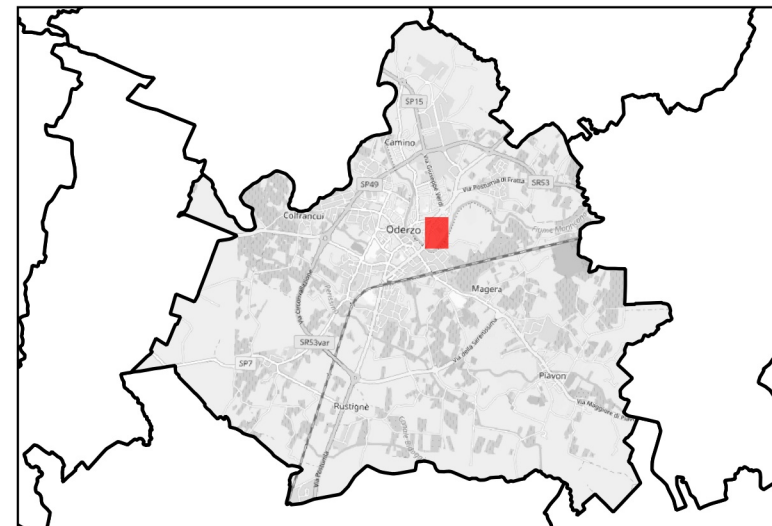

Indirizzo: Via Donizetti, 1

Destinazione d'uso dell'area in condizioni ordinarie: Parcheggio

Tipologia di sottofondo: Asfalto

Proprietà: Pubblica

Superficie totale: 24467 mq

EVENTO ALLUVIONALE:

Area in condizioni di pericolosità e rischio idraulico secondo il Piano di Gestione del Rischio Alluvioni.

L'agibilità della stessa va verificata in ragione degli ambiti comunali interessati dall'allagamento.

R AREA DI RICOVERO: Parcheggio di Via Pordenone

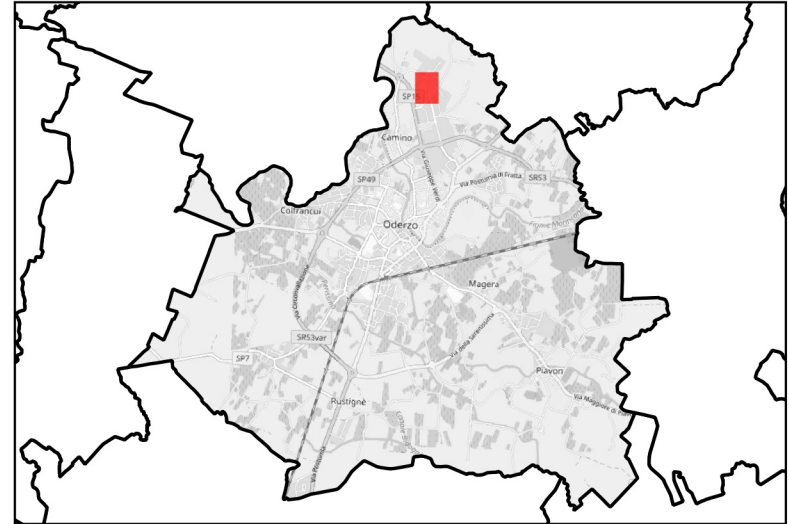

Indirizzo: Via Pordenone

Destinazione d'uso dell'area in condizioni ordinarie: Parcheggio

Tipologia di sottofondo: Asfalto

Proprietà: Pubblica

Superficie totale: 5110 mq

R AREA DI RICOVERO: Ricovero parcheggio ex Foro Boario

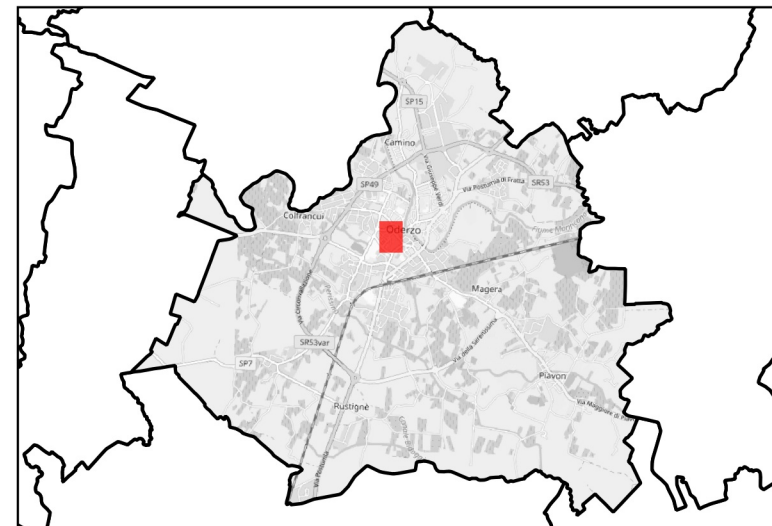

Indirizzo: Piazzale della Vittoria

Destinazione d'uso dell'area in condizioni ordinarie: Parcheggio

Tipologia di sottofondo: Asfalto

Proprietà: Pubblica

Superficie totale: 6536 mq

R AREA DI RICOVERO: Stadio di Oderzo

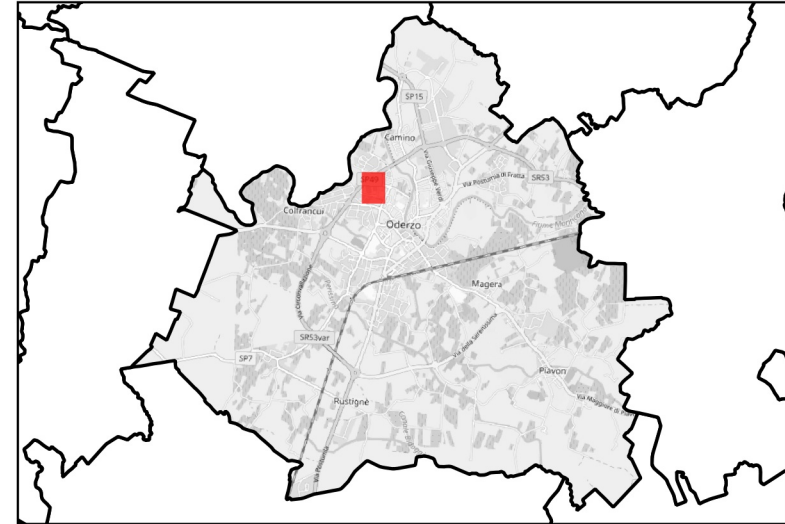

Indirizzo: Via Stadio - ODERZO

Destinazione d'uso dell'area in condizioni ordinarie: Area sportiva

Tipologia di sottofondo: Erba

Proprietà: Pubblica

Superficie totale: 17339 mq

EVENTO ALLUVIONALE:

Area in condizioni di pericolosità e rischio idraulico secondo il Piano di Gestione del Rischio Alluvioni.

L'agibilità della stessa va verificata in ragione degli ambiti comunali interessati dall'allagamento.



AREA DI AMMASSAMENTO SOCCORRITORI: Area ammassamento foro boario

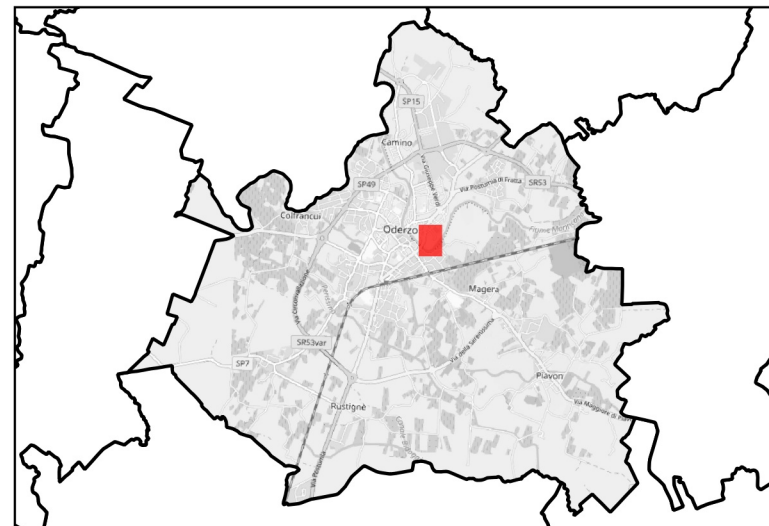
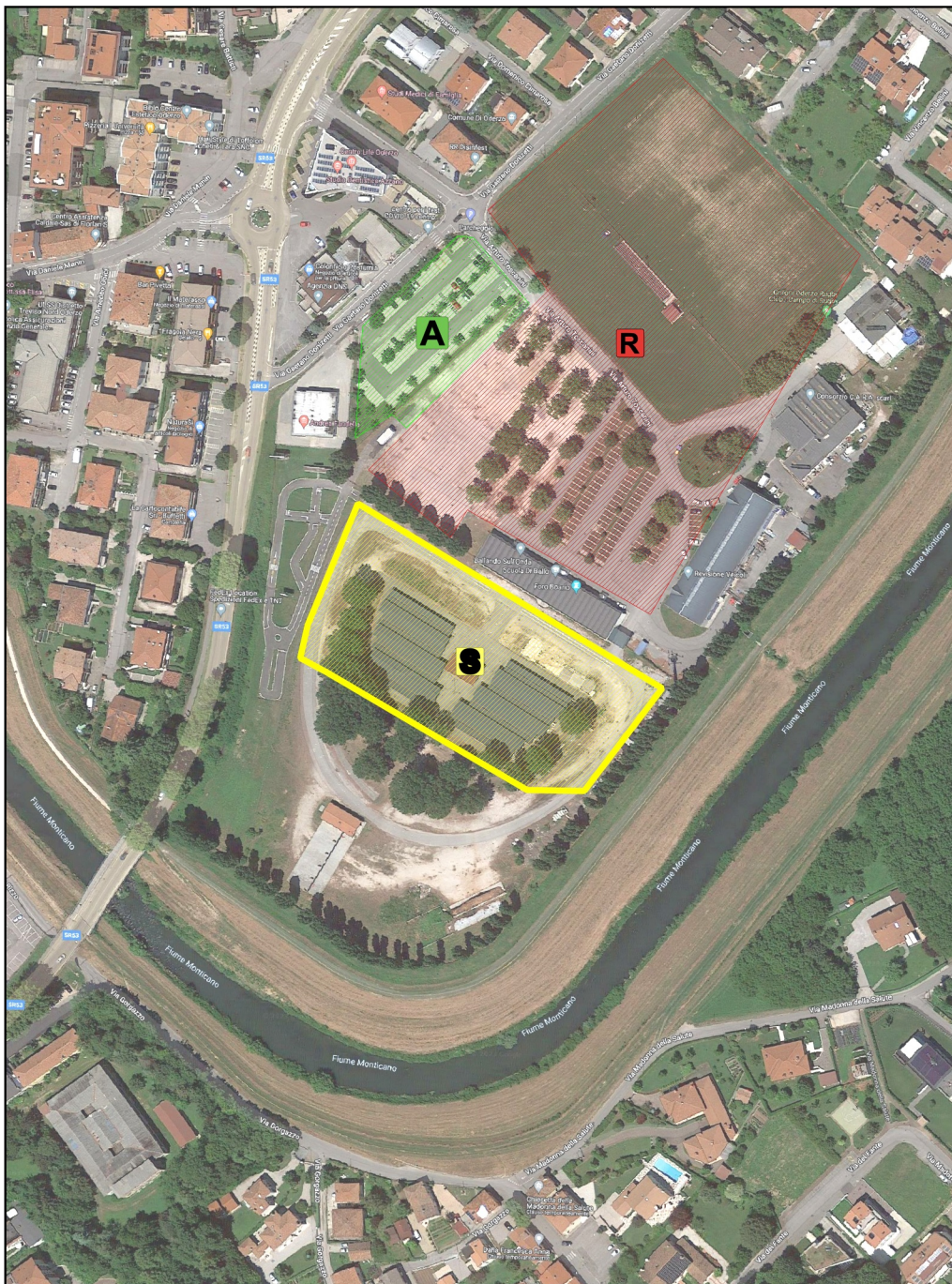

Indirizzo: Via Donizetti, 1

Destinazione d'uso dell'area in condizioni ordinarie: Deposito materiale

Tipologia di sottofondo: Cemento

Proprietà: Pubblica

Superficie totale: 13975 mq

EVENTO ALLUVIONALE:

Area in condizioni di pericolosità e rischio idraulico secondo il Piano di Gestione del Rischio Alluvioni.

L'agibilità della stessa va verificata in ragione degli ambiti comunali interessati dall'allagamento.



AREA DI AMMASSAMENTO SOCCORRITORI: Parcheggio Stadio Vecchio

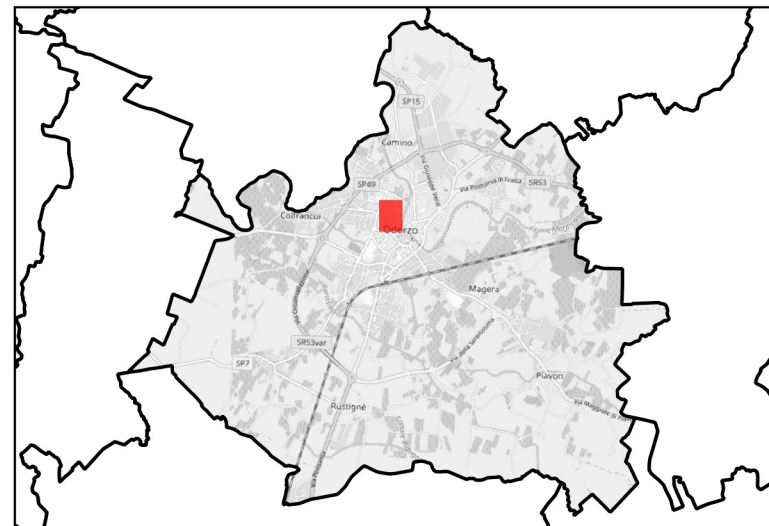
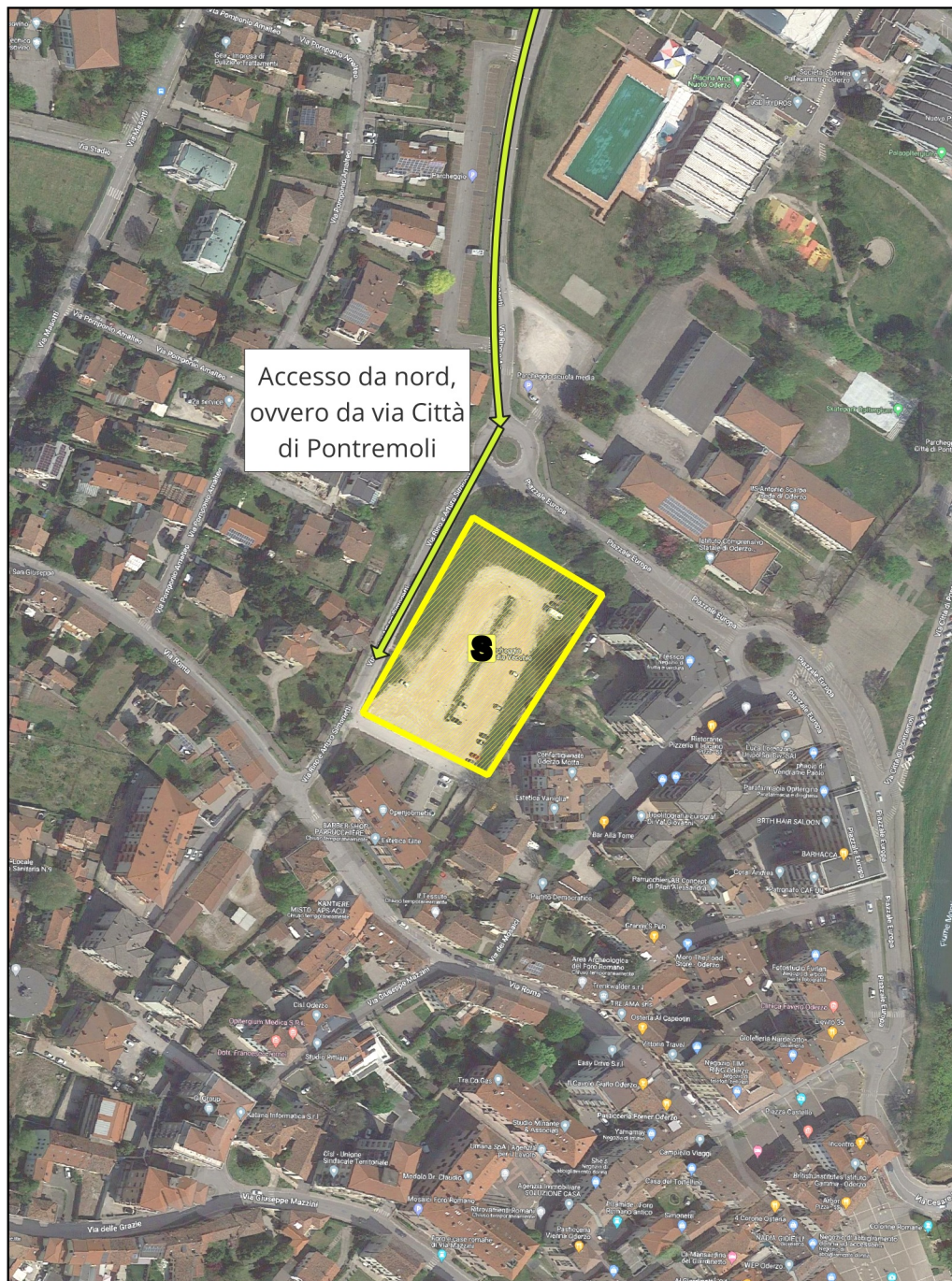

Indirizzo: Via Rino e Arturo Simonetti

Destinazione d'uso dell'area in condizioni ordinarie: Parcheggio

Tipologia di sottofondo: Ghiaia

Proprietà: Pubblica

Superficie totale: 5734 mq



AREA DI AMMASSAMENTO SOCCORRITORI: Parcheggio di Via Baite

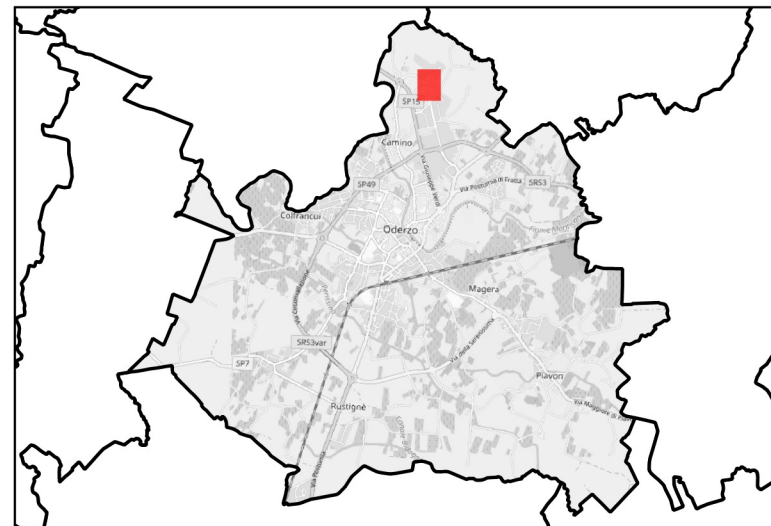
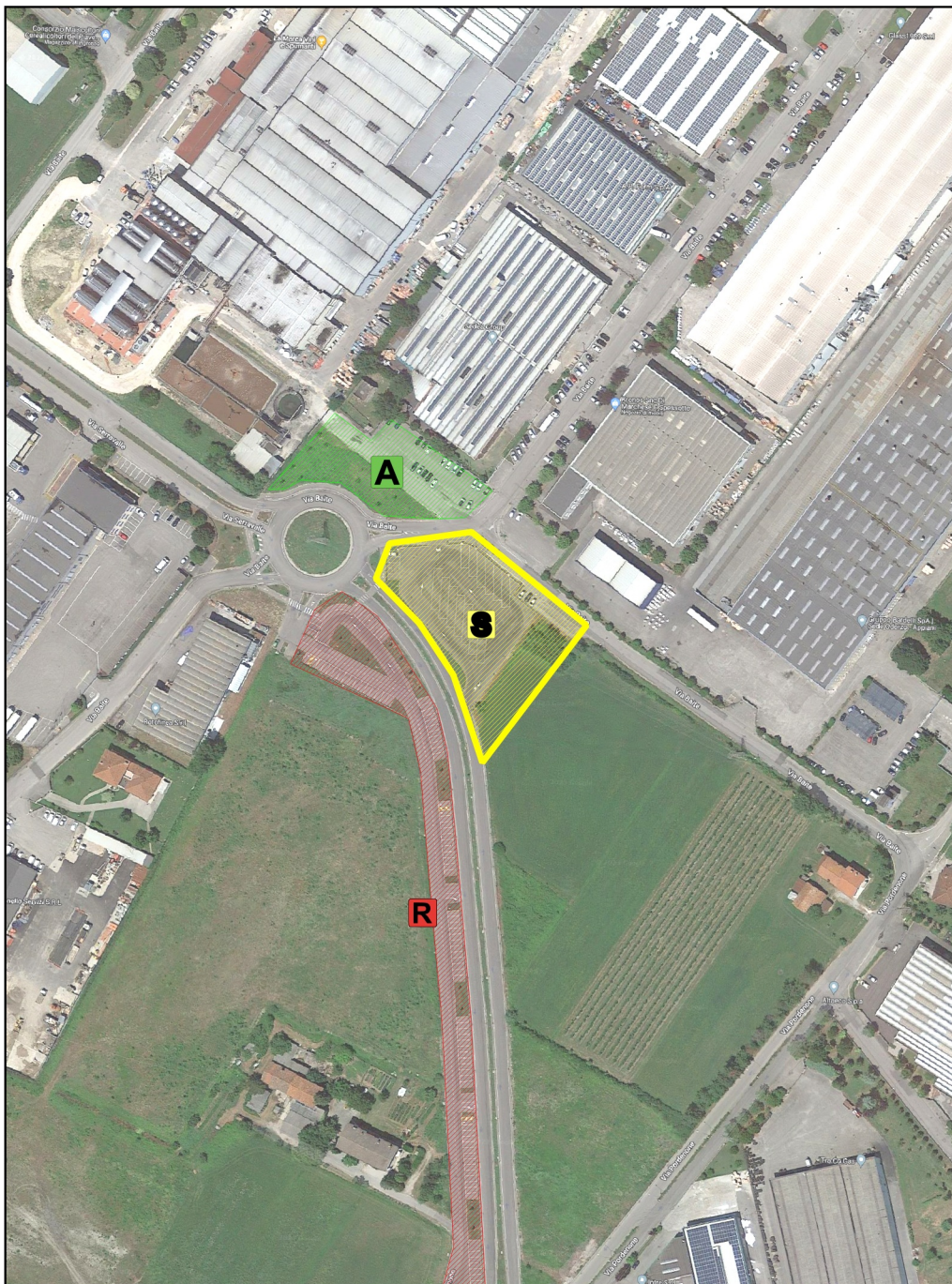

Indirizzo: Via Baite

Destinazione d'uso dell'area in condizioni ordinarie: Parcheggio

Tipologia di sottofondo: Asfalto

Proprietà: Pubblica

Superficie totale: 4126 mq

S AREA DI AMMASSAMENTO SOCCORRITORI: Stadio di Oderzo

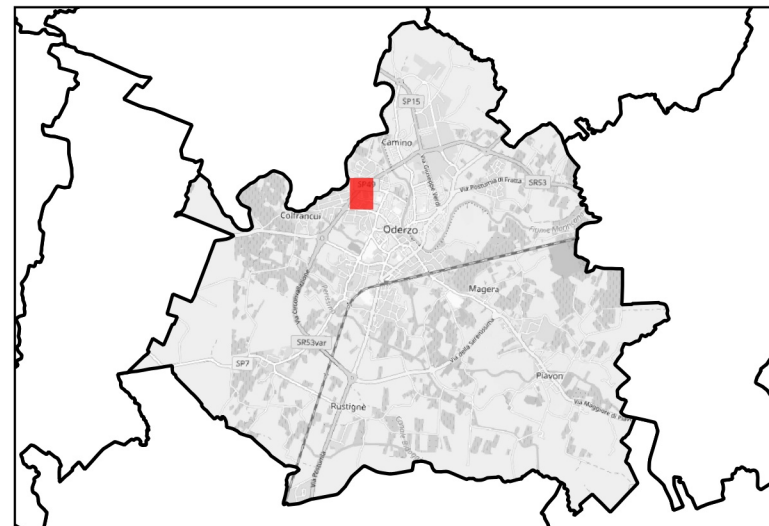
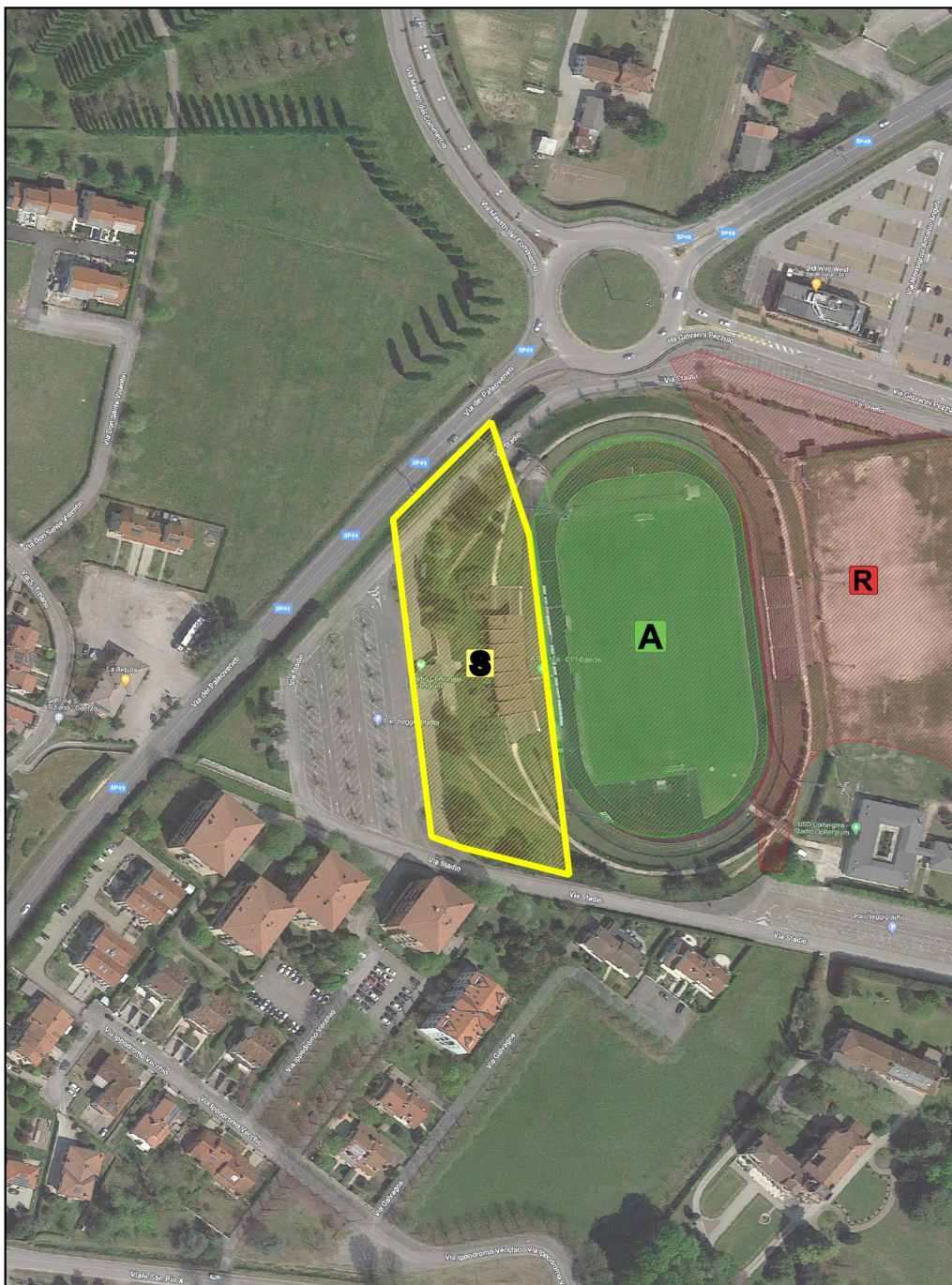

Indirizzo: Via Stadio - ODERZO

Destinazione d'uso dell'area in condizioni ordinarie: Area sportiva

Tipologia di sottofondo: Erba

Proprietà: Pubblica

Superficie totale: 9236 mq

EVENTO ALLUVIONALE:
Area in condizioni di pericolosità e rischio idraulico secondo il Piano di Gestione del Rischio Alluvioni.
L'agibilità della stessa va verificata in ragione degli ambiti comunali interessati dall'allagamento.



PROTEZIONE
CIVILE VENETO



COMUNE DI
ODERZO



PROVINCIA DI
TREVISO

AGGIORNAMENTO DEL PIANO COMUNALE DI PROTEZIONE CIVILE COMUNE DI ODERZO (TV)

**Decreto Legislativo n.1 del 2 gennaio 2018:
Codice della protezione civile**

**ALLEGATO C.
Elenco risorse gruppo Protezione Civile**



COMUNE DI ODERZO
AGGIORNAMENTO DEL PIANO COMUNALE DI PROTEZIONE CIVILE

Sono elencate le risorse in dotazione al Gruppo comunale di Protezione civile di Oderzo, così come presenti presso il database Regione del Veneto - Direzione Protezione Civile e Polizia Locale. Le risorse sono state codificate negli shape del presente Piano di Protezione Civile nei seguenti attributi:

- p0109043_Natanti;
- p0109063_Automotoveicoli,
- p0109093_Rimorchi;
- p0109103_Pompe;
- p0109113_Generatori;
- p0109123_Fari;
- p0109163_Tende.

Auto e motoveicoli

Targa	Denominazione	modello	Agg.to
EC672NX	Furgone Ducato	Fiat Ducato N1	22/02/2019
DJ690AR	Fuoristrada Terios	Daihatsu Terios	22/02/2019

Rimorchi

Denominazione	modello	Tipologia	Agg.to
Rimorchio Centinato	Gepa Car MT 2300	Rimorchio per automobili	20/02/2019

Natanti

Denominazione	modello	Tipologia	Agg.to
Barca con chiglia vetroresina			05/05/2019

Pompe

Denominazione	modello	Tipologia	Q.tà	Agg.to
Pompa centrifuga autoadescante Victor	Pumps - S81+50 A30Q+G	Motopompe	2	08/11/2020
Elettropompa Sommersa	MCM 10/50-1	Elettropompe	1	04/03/2019
Motopompa Varisco_MP ET3P	Varisco_MP ET3P	Motopompe	1	04/03/2019
Motopompa Honda WT 40 x	Honda WT 40 x	Motopompe	2	04/03/2019

Generatori

Denominazione	modello	Q.tà	Agg.to
Gruppo Elettrogeno Honda eu 20i	Honda eu 20i	1	14/02/2019
Generatore WFM	WFM S1200	1	22/02/2019
Gruppo Elettrogeno Carrellato	CGM -20P	1	14/02/2019

Fari

Denominazione	modello	Tip.	Q.tà	Agg.to
Pallone illuminante	EILSYSTEMS S.R.L. TL LUMINITE STANDARD		1	18/03/2019



COMUNE DI ODERZO
AGGIORNAMENTO DEL PIANO COMUNALE DI PROTEZIONE CIVILE

Tende

Denominazione	modello	Struttura	Q.t	Agg.to
Tenda Montana 19	Tenda Ferrino Montana 19	Tralicci metallici	3	14/02/2019
Tenda Polifunzionale	Ferrino Meeting42	Tralicci metallici	1	22/02/2019

Accessori tende

Denominazione	Tipologia	Q.tà	Agg.to
Branda ferrino Deluxe	Brandine da campo	28	28/02/2019
Branda Ferrino da Campo	Brandine da campo	15	28/02/2019

Altra attrezzatura

Denominazione	Tipologia materiale	Q.tà	Agg.to
Giubbotto di salvataggio	Dispositivi di protezione Individuali	8	20/10/2020
Corda semi-statica	Dispositivi di protezione Individuali	1	20/10/2020
Cordino di trattenuta e posizionamento	Dispositivi di protezione Individuali	2	20/10/2020
Discesore	Dispositivi di protezione Individuali	1	20/10/2020
Imbragature	Dispositivi di protezione Individuali	2	20/10/2020
Motosega Tanaka_TCS-3401	Motoseghe	2	20/02/2019
Motosega Husqvarna 359	Motoseghe	1	20/02/2019

Recapiti

tipo recapito	recapito	referente	Agg.to
Fax	0422812261	Comune di Oderzo	10/11/2017
Posta Elettronica	info@protezionecivileoderzo.it	Segreteria Gruppo Comunale	10/10/2019
Posta Certificata	protocollo.comune.oderzo.tv@pecveneto.it		10/11/2017
Cellulare	3494918891	Coordinatore Gruppo Comunale	10/11/2017
Telefono	04228121	Comune di Oderzo	10/11/2017



PROTEZIONE
CIVILE VENETO



COMUNE DI
ODERZO



PROVINCIA DI
TREVISO

AGGIORNAMENTO DEL PIANO COMUNALE DI PROTEZIONE CIVILE COMUNE DI ODERZO (TV)

**Decreto Legislativo n.1 del 2 gennaio 2018:
Codice della protezione civile**

**ALLEGATO D.
Schede informative istituti scolastici**

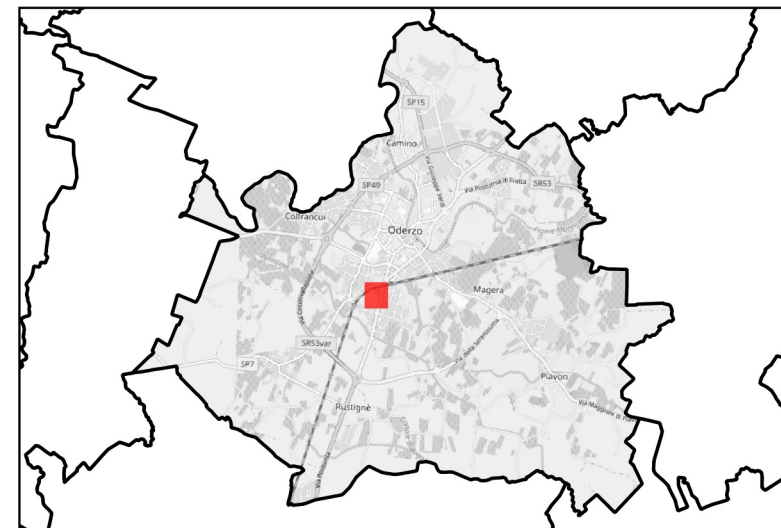

Indirizzo: Viale S. Brandolini, 6

Tipologia: Collegio di scuola elementare, media inferiore, media superiore e CFP

Alunni: 913

Personale: 104

Superficie interna: 2115 m²

Superficie esterna: 39404 m²

Servizi igienici: 48

Mensa: SI

Infermeria: SI

Riserva acqua: NO

Riserva gas: NO

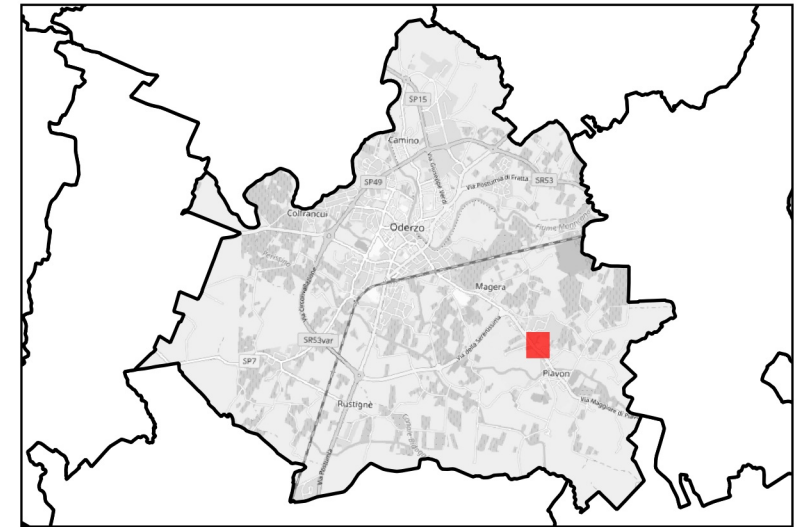

Indirizzo: Via Maggiore di Piavon, 21

Tipologia: Scuola media superiore

Alunni: 236

Personale: 46

Superficie interna: 2200 m²

Superficie esterna: 11460 m²

Servizi igienici: 5

Mensa: NO

Infermeria: NO

Riserva acqua: 12000 litri

Riserva gas: NO

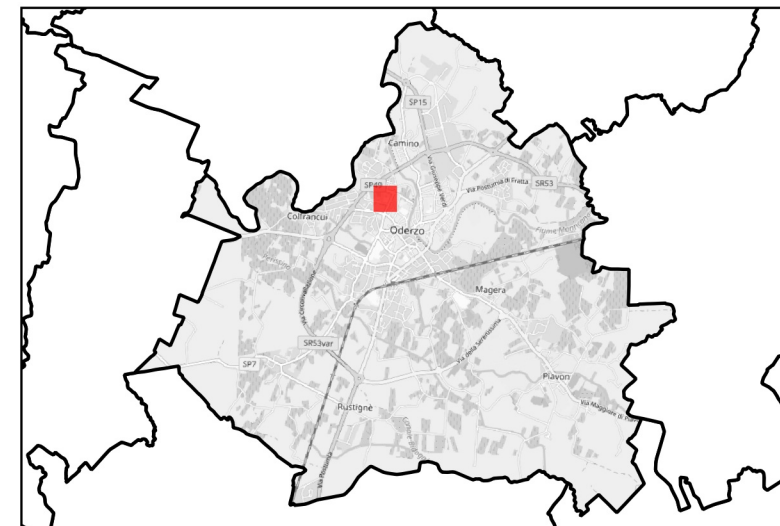

Indirizzo: Via Stadio, 2/A

Tipologia: Scuola media superiore

Alunni: 1463

Personale: 120

Superficie interna: 11685 m²

Superficie esterna: 36980 m²

Servizi igienici: 63

Mensa: NO

Infermeria: SI

Riserva acqua: NO

Riserva gas: NO

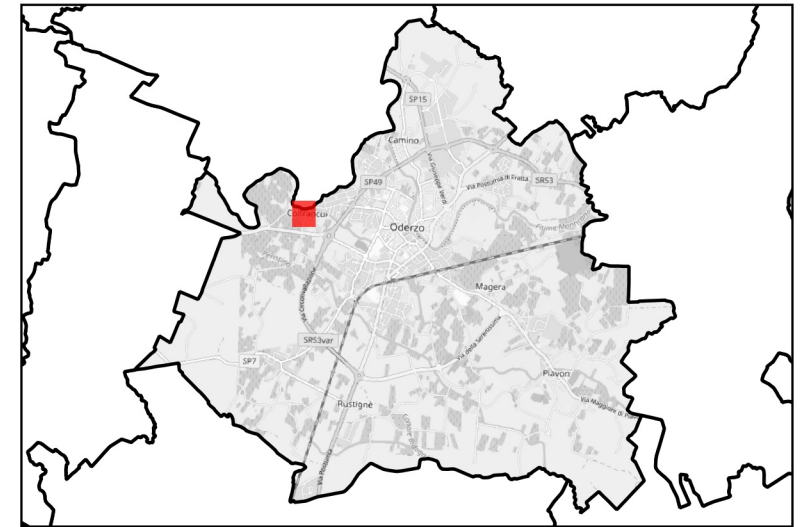
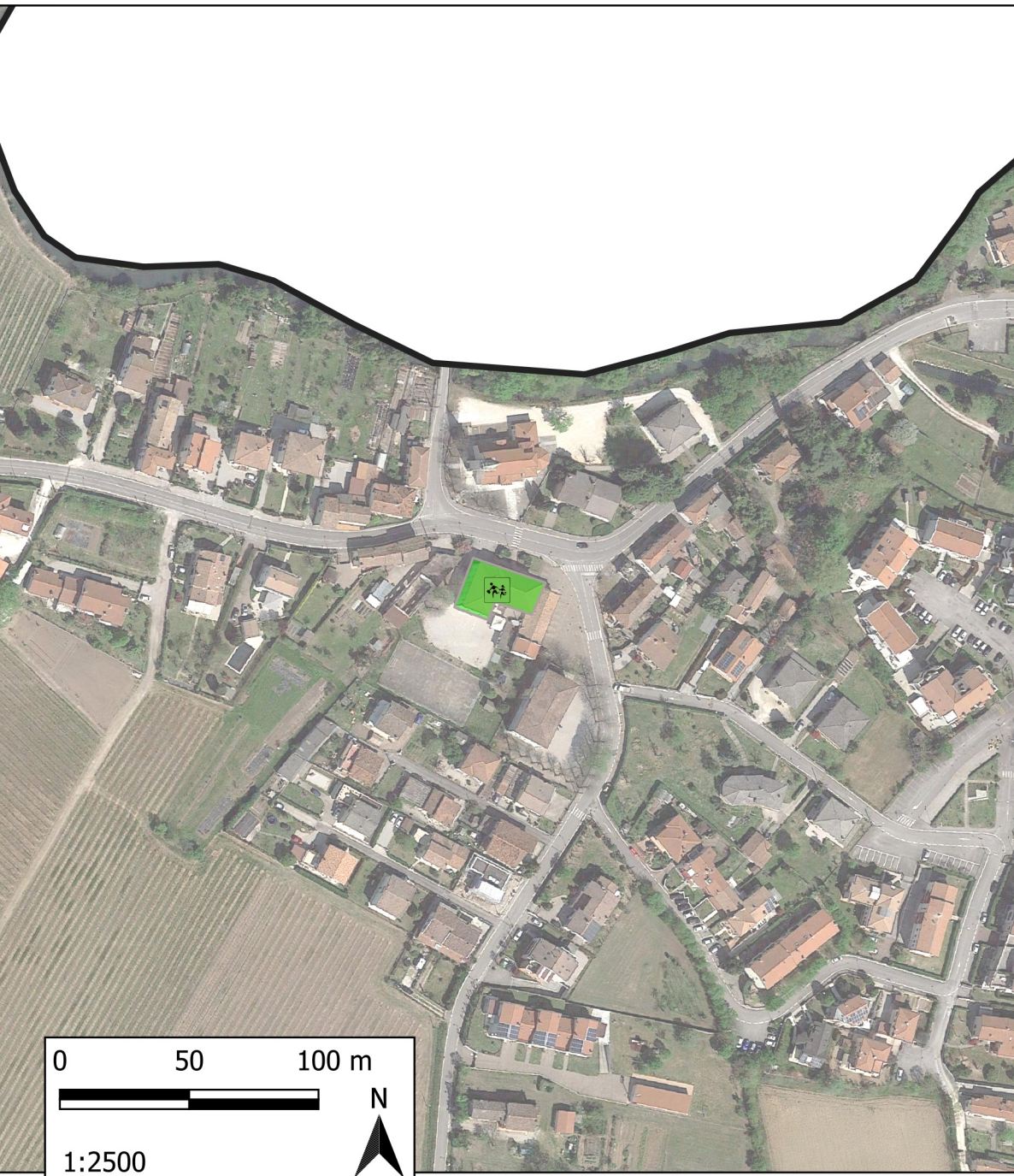

Indirizzo: Via Comunale di Colfrancui, 37

Tipologia: Asilo nido

Alunni: 18

Personale: 3

Superficie interna: 240 m²

Superficie esterna: 1600 m²

Servizi igienici: 7

Mensa: NO

Infermeria: NO

Riserva acqua: NO

Riserva gas: NO

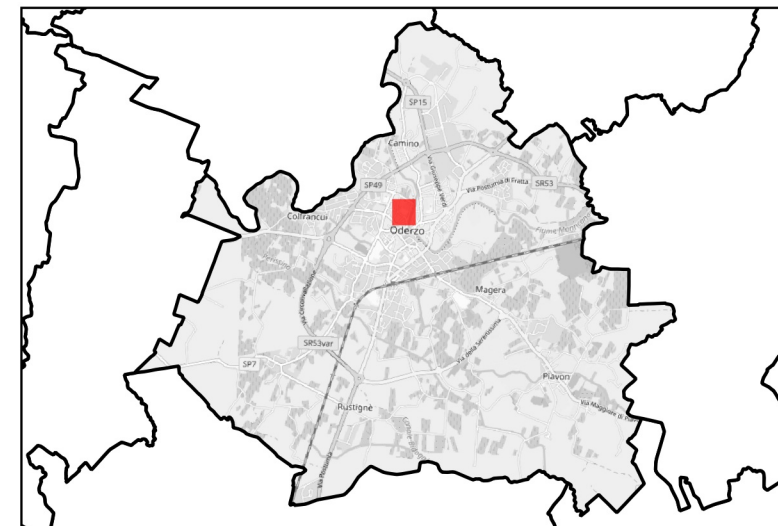

Indirizzo: Piazzale Europa, 1

Tipologia: Scuola media superiore

Alunni: 568

Personale: 58

Superficie interna: 11070 m²

Mensa: NO

Infermeria: NO

Riserva acqua: NO

Riserva gas: NO

NOTE: alla data di redazione del presente Piano, gli istituti sono situati in Piazzale Turrone, per lavori di ristrutturazione degli edifici.

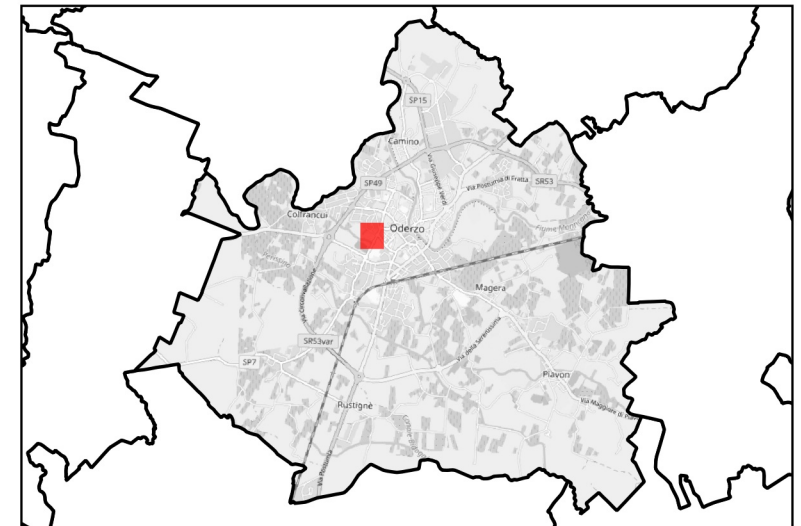

Indirizzo: Via Don Luigi Monza, 1

Tipologia: Scuole per portatori di handicap e per rieducazione fisiologomotora

Alunni:

Personale:

Superficie interna: 2950 m²

Mensa: NO

Infermeria: NO

Riserva acqua: NO

Riserva gas: NO

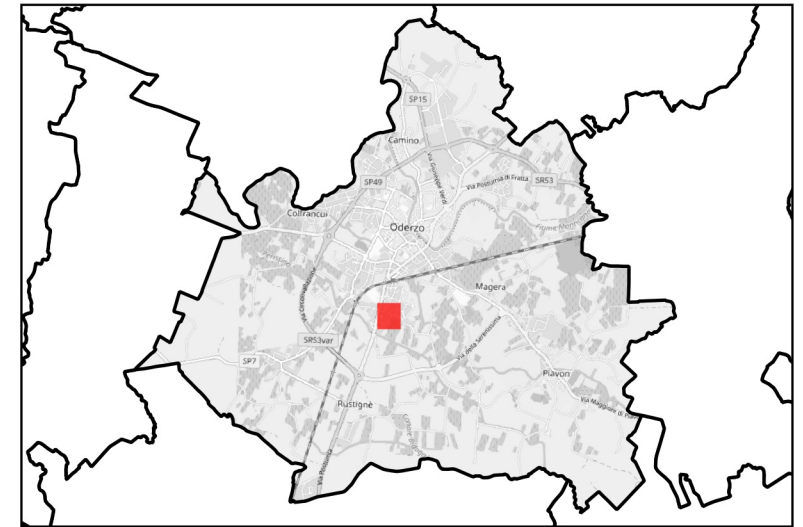

Indirizzo: Via Gen. Dalla Chiesa 4

Tipologia: Asilo nido

Alunni:

Personale:

Mensa: NO

Infermeria: NO

Riserva acqua: NO

Riserva gas: NO

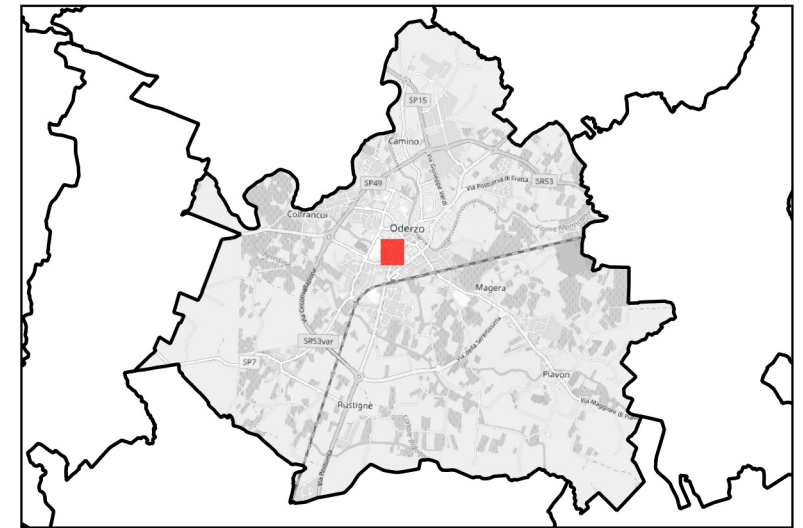

Indirizzo: Via Luzzatti, 1

Tipologia: Scuola elementare

Alunni: 332

Personale: 35

Superficie interna: 3960 m2

Mensa: NO

Infermeria: NO

Riserva acqua: NO

Riserva gas: NO

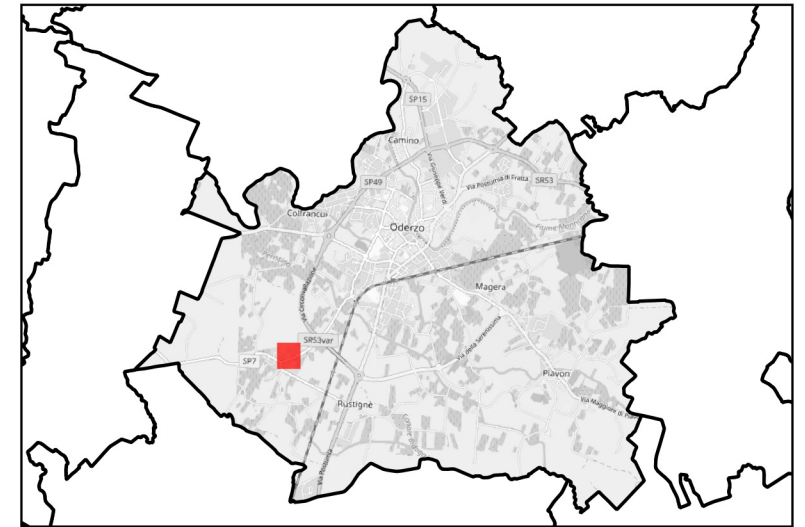

Indirizzo: Via Comunale, 40

Tipologia: Scuola elementare

Alunni: 85

Personale: 16

Superficie interna: 580 m2

Mensa: NO

Infermeria: NO

Riserva acqua: NO

Riserva gas: NO

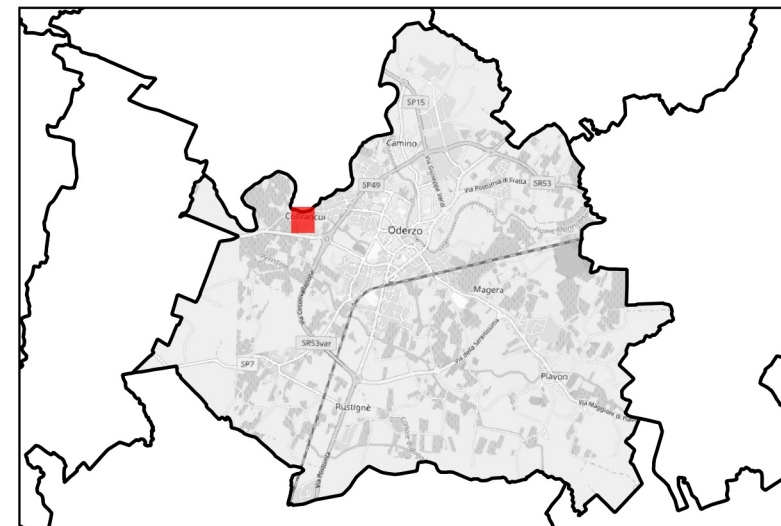

Indirizzo: Via Fraine, 2

Tipologia: Scuola elementare

Alunni: 85

Personale: 14

Superficie interna: 660 m²

Mensa: NO

Infermeria: NO

Riserva acqua: NO

Riserva gas: NO

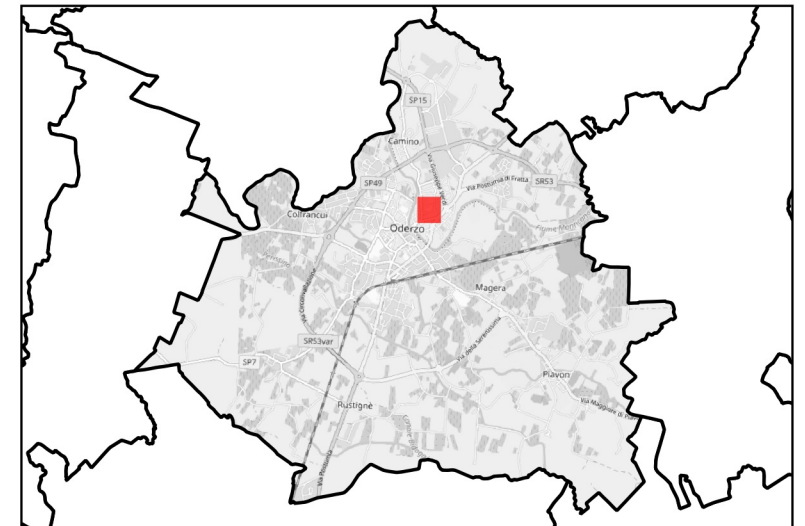
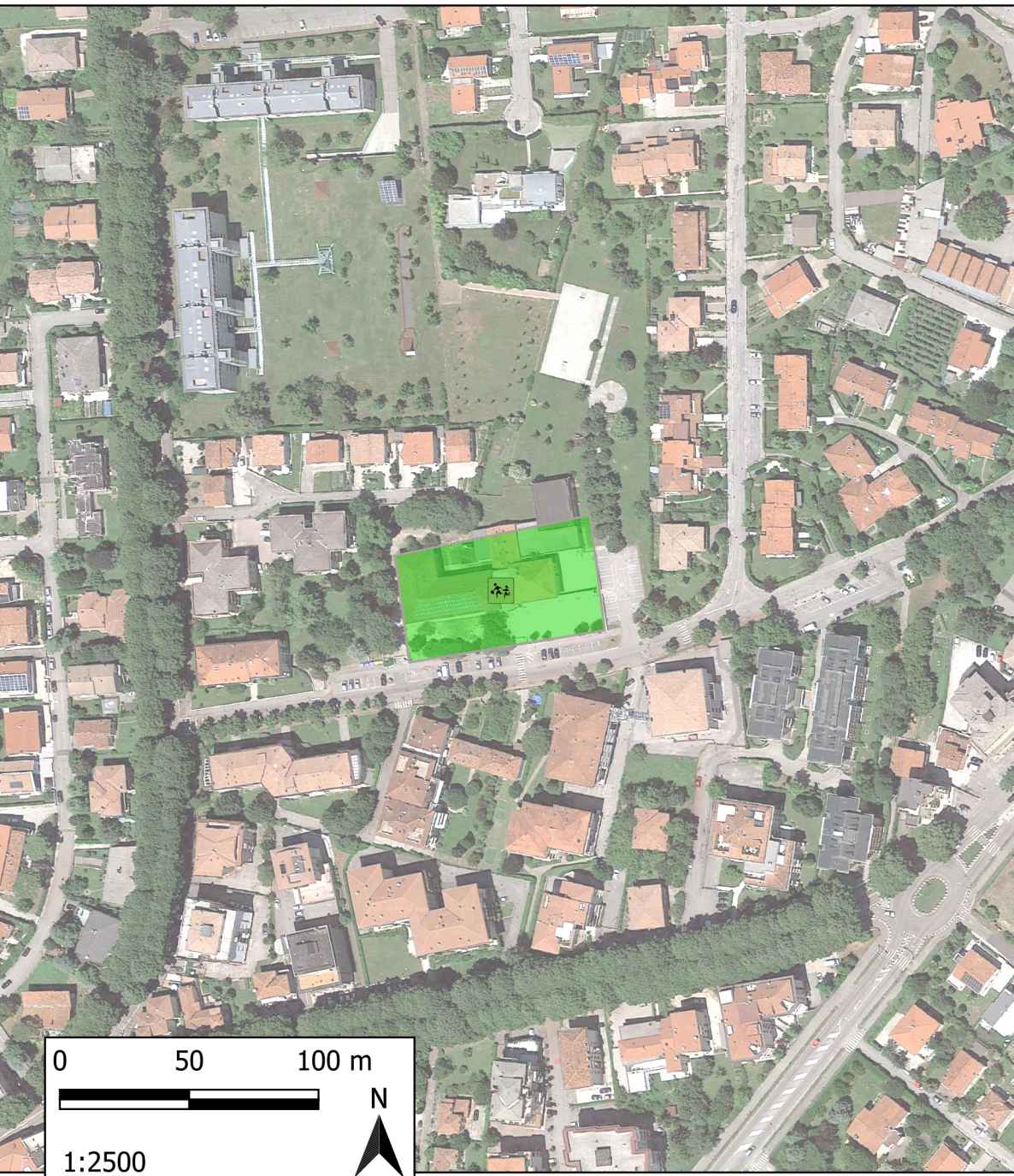

Indirizzo: Via Parise, 3

Tipologia: Scuola elementare

Alunni: 170

Personale: 26

Superficie interna: 3450 m²

Mensa: NO

Infermeria: NO

Riserva acqua: NO

Riserva gas: NO

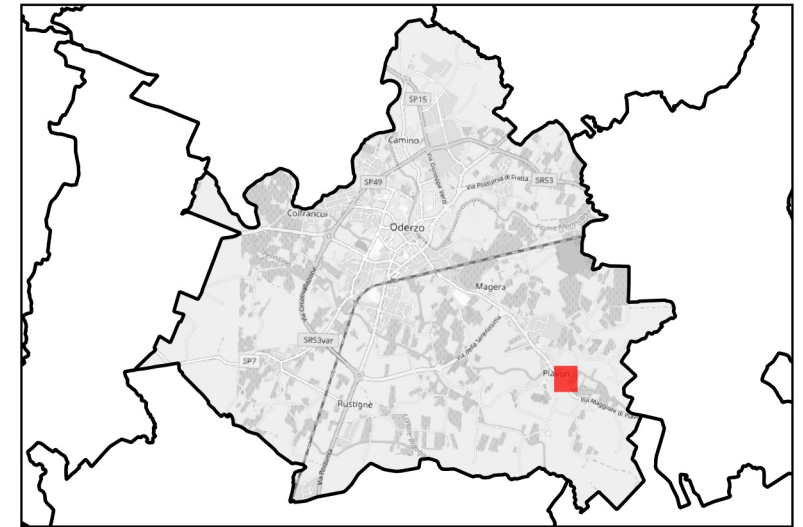

Indirizzo: Via Maggiore di Piavon, 99

Tipologia: Scuola elementare

Alunni: 83

Personale: 10

Superficie interna: 970 m²

Mensa: NO

Infermeria: NO

Riserva acqua: NO

Riserva gas: NO

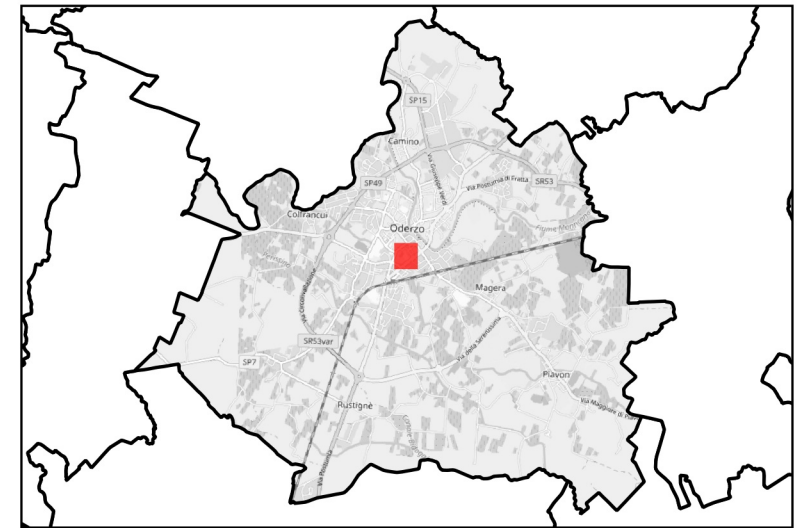
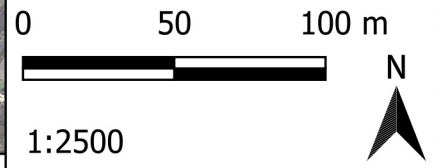
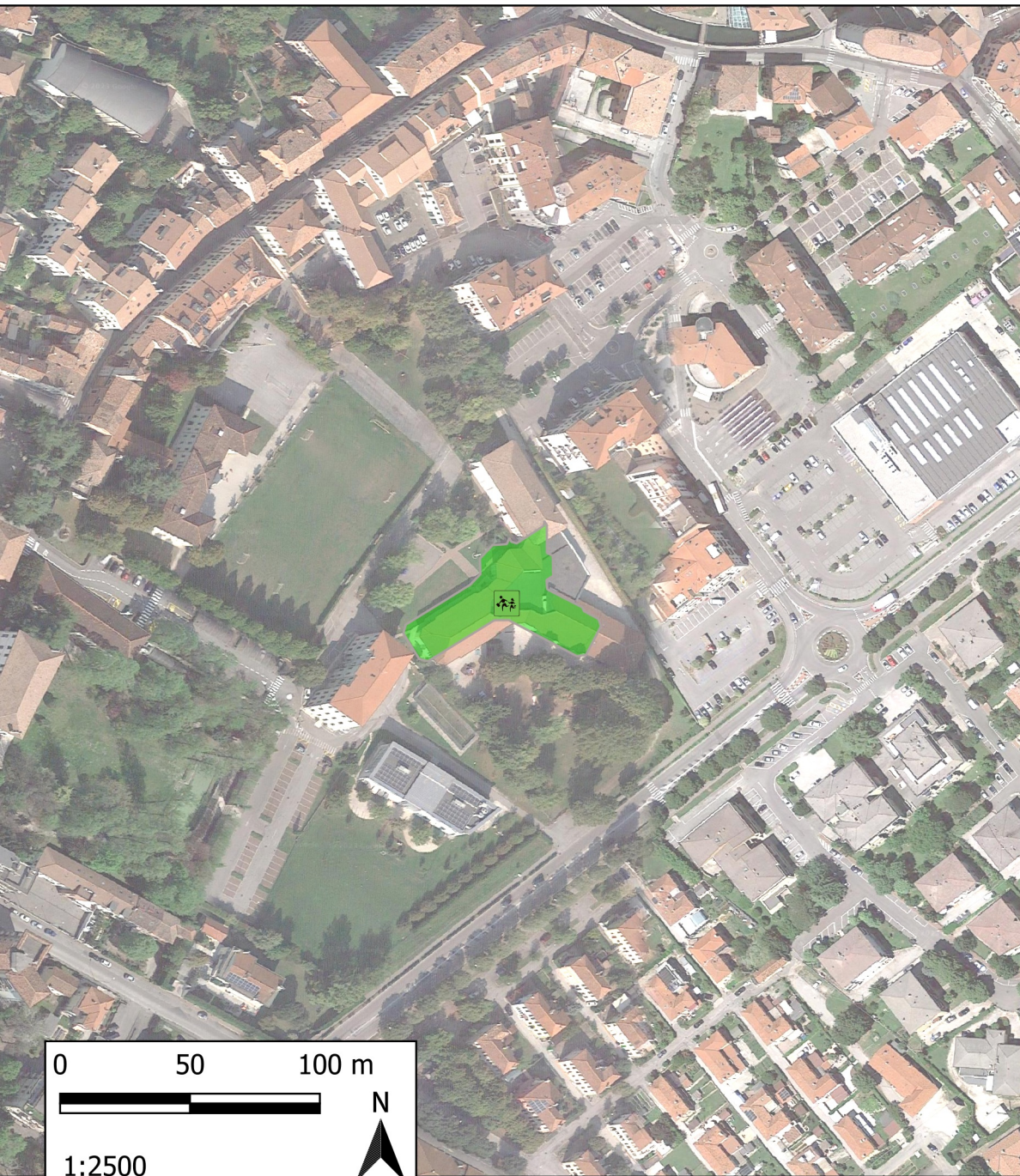

Indirizzo: Via Postumia, 6

Tipologia: Scuola Materna e Nido

Alunni: 197

Personale: 22

Superficie interna: 9919 m²

Superficie esterna: 2167 m²

Servizi igienici: 17

Mensa: SI

Infermeria: SI

Riserva acqua: NO

Riserva gas: NO

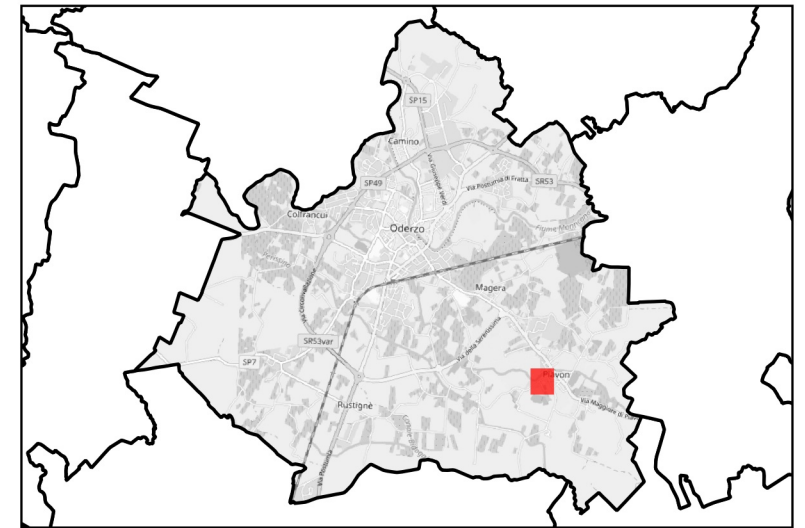
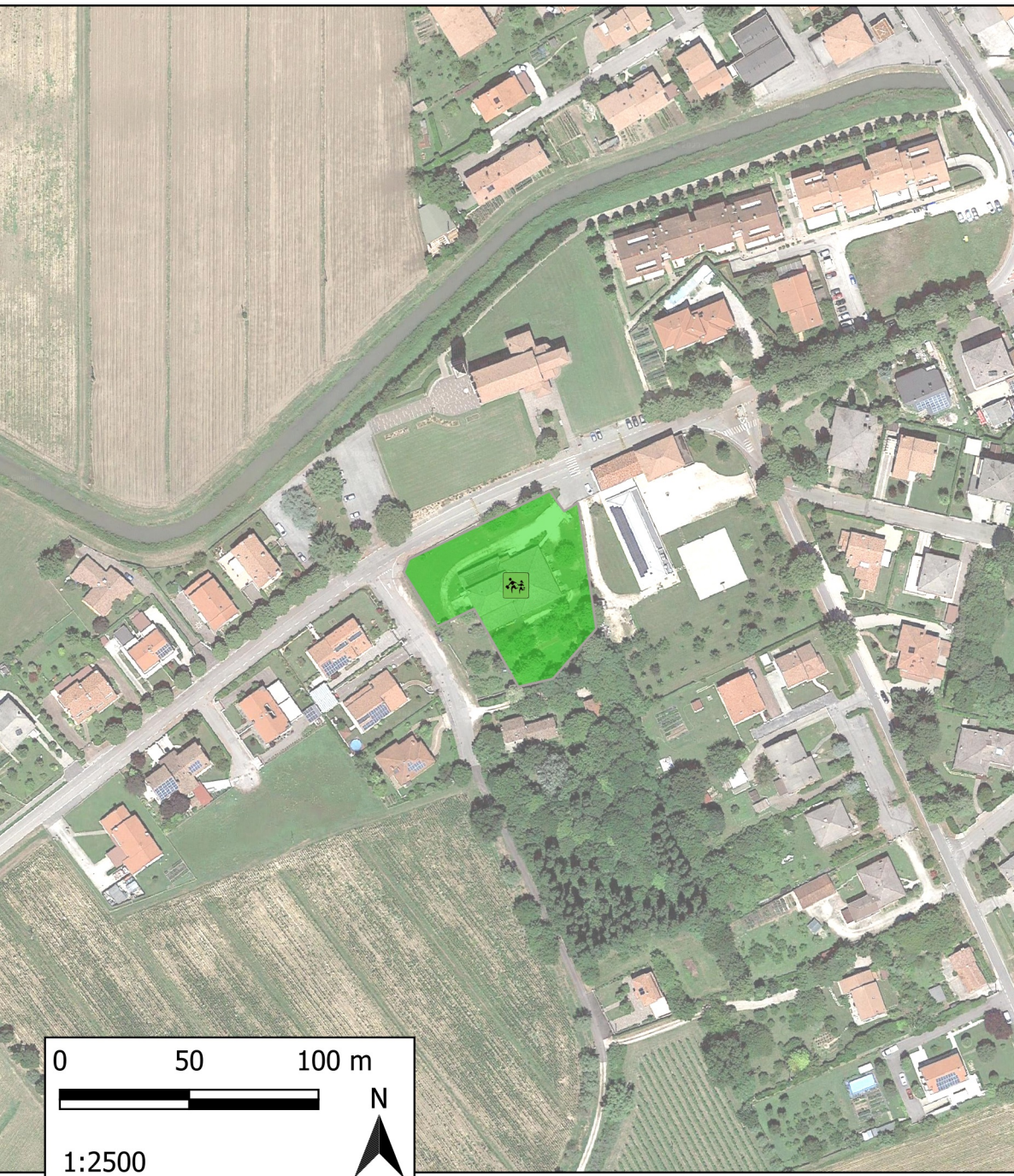

Indirizzo: Via Chiesa, 9

Tipologia: Scuola materna

Alunni: 81

Personale: 18

Superficie interna: 2550 m²

Mensa: NO

Infermeria: NO

Riserva acqua: NO

Riserva gas: NO

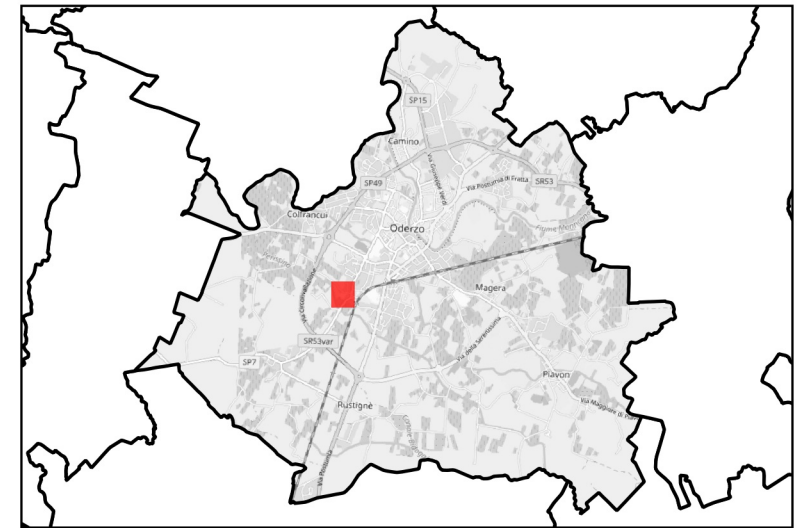
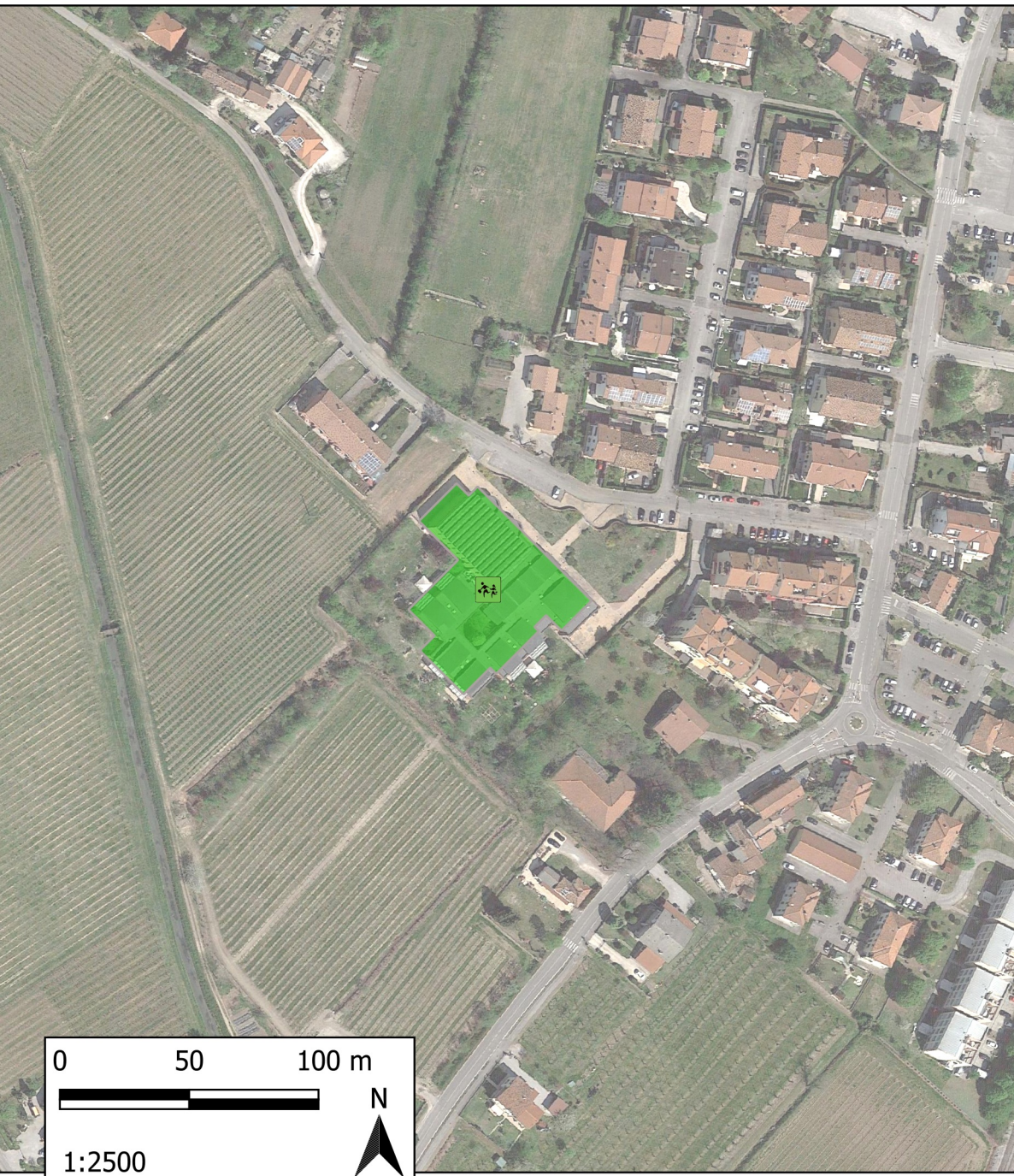

Indirizzo: Via Cave, 3

Tipologia: Scuola materna

Alunni: 105

Personale: 22

Superficie interna: 2740 m2

Mensa: NO

Infermeria: NO

Riserva acqua: NO

Riserva gas: NO

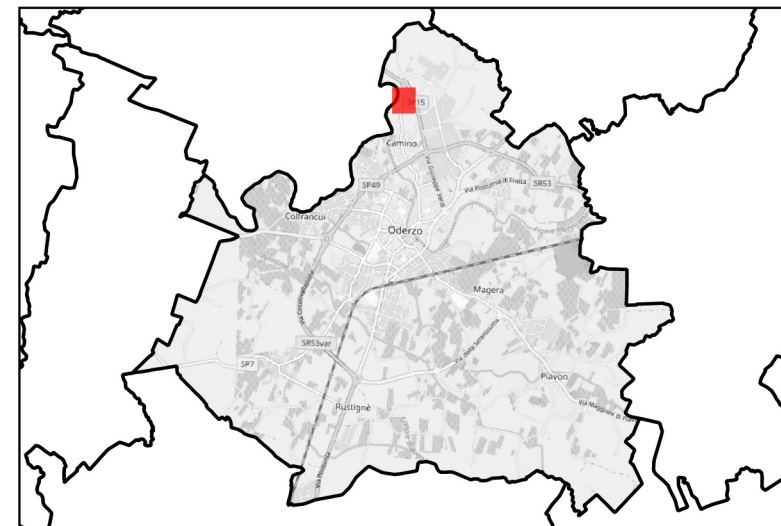
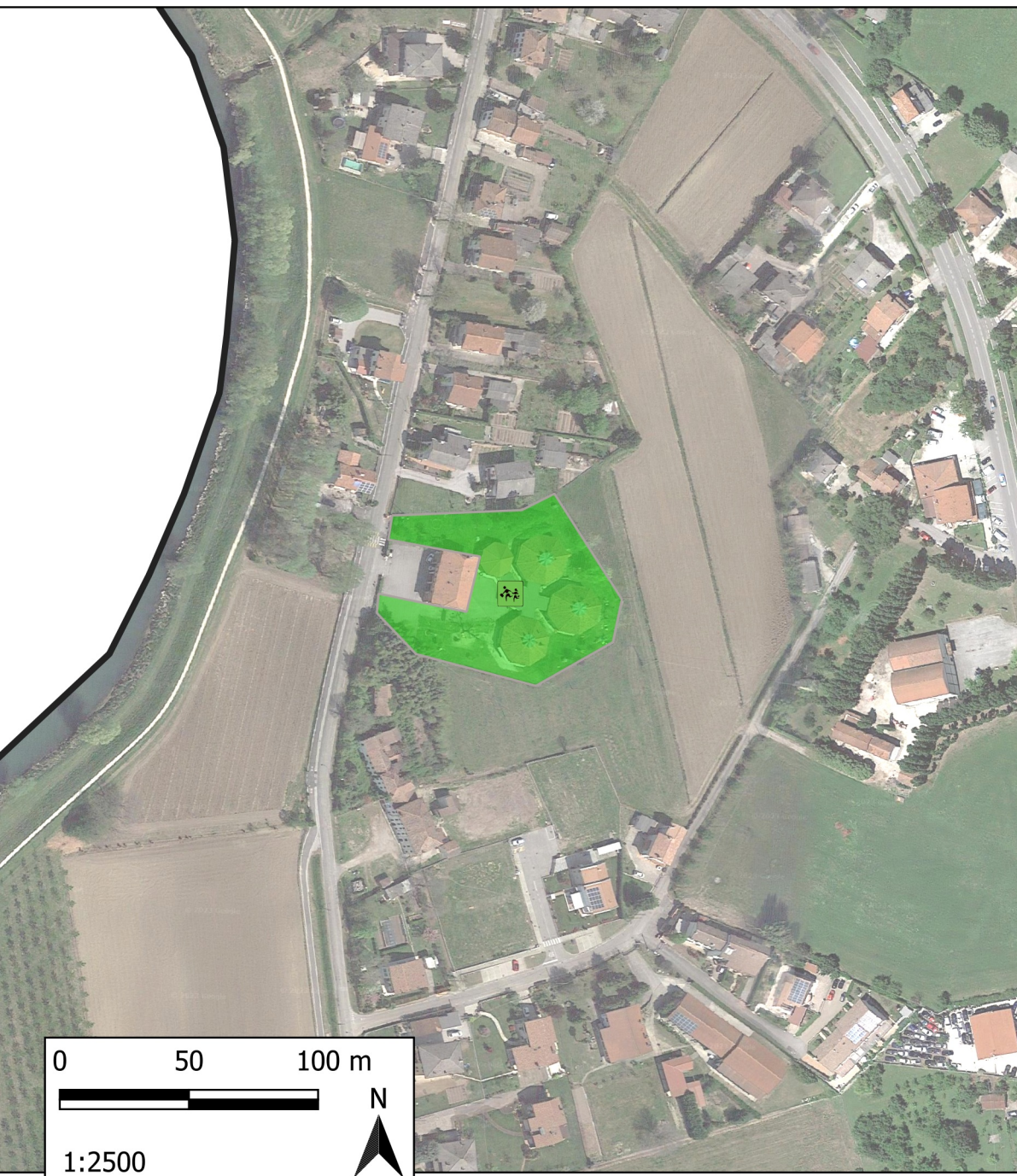

Indirizzo: Via Comunale, 102/B

Tipologia: Scuola materna

Alunni: 115

Personale: 18

Superficie interna: 750 m²

Mensa: NO

Infermeria: NO

Riserva acqua: NO

Riserva gas: NO



PROTEZIONE
CIVILE VENETO



COMUNE DI
ODERZO



PROVINCIA DI
TREVISO

AGGIORNAMENTO DEL PIANO COMUNALE DI PROTEZIONE CIVILE COMUNE DI ODERZO (TV)

**Decreto Legislativo n.1 del 2 gennaio 2018:
Codice della protezione civile**

**ALLEGATO D.
Schede informative istituti scolastici**



Indirizzo: Viale S. Brandolini, 6

Tipologia: Collegio di scuola elementare, media inferiore, media superiore e CFP

Alunni: 913

Personale: 104

Superficie interna: 2115 m²

Superficie esterna: 39404 m²

Servizi igienici: 48

Mensa: SI

Infermeria: SI

Riserva acqua: NO

Riserva gas: NO



Indirizzo: Via Stadio, 2/A

Tipologia: Scuola media superiore

Alunni: 1463

Personale: 120

Superficie interna: 11685 m2

Superficie esterna: 36980 m2

Servizi igienici: 63

Mensa: NO

Infermeria: SI

Riserva acqua: NO

Riserva gas: NO

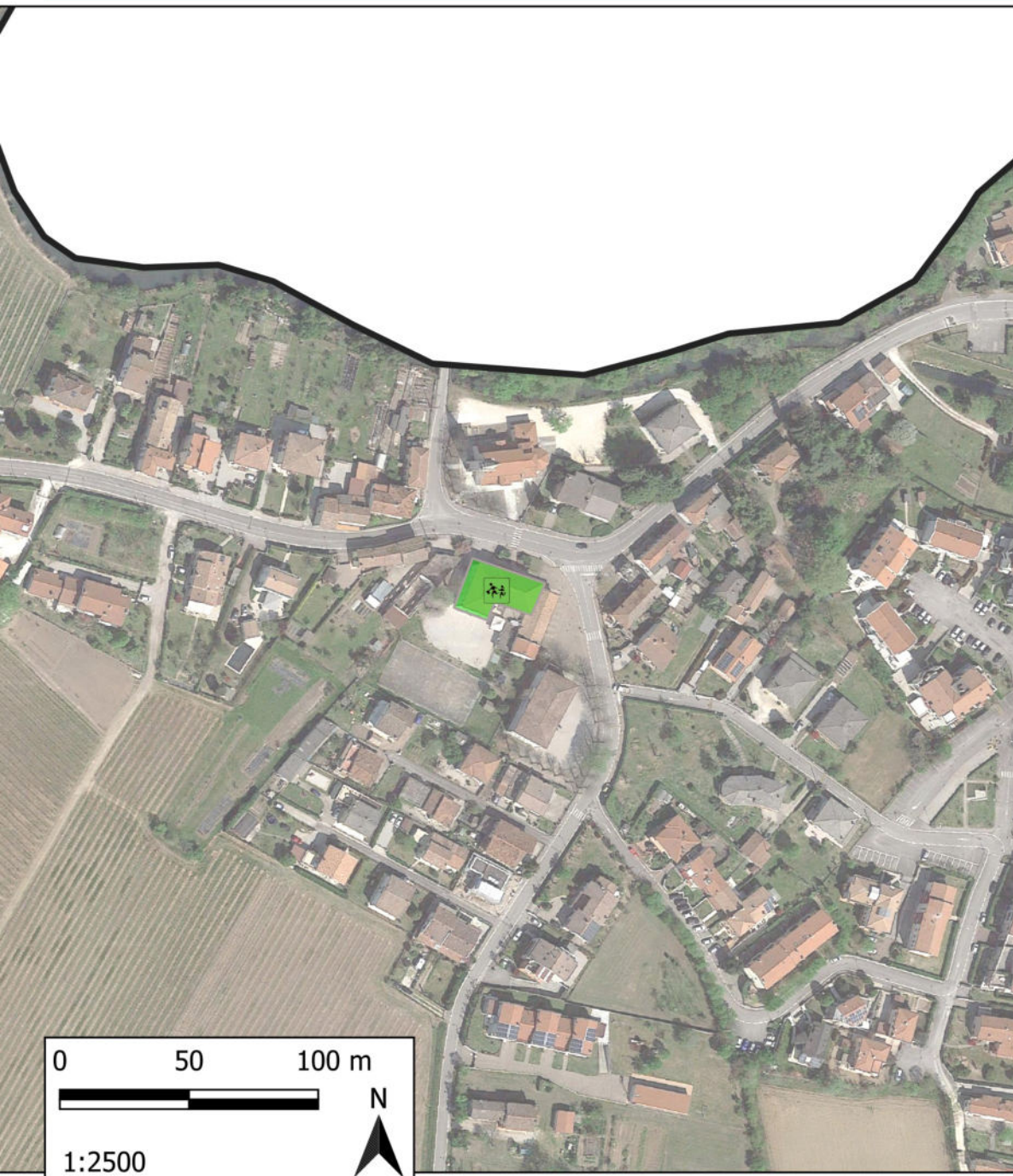

Indirizzo: Via Comunale di Colfrancui, 37

Tipologia: Asilo nido

Alunni: 18

Personale: 3

Superficie interna: 240 m²

Superficie esterna: 1600 m²

Servizi igienici: 7

Mensa: NO

Infermeria: NO

Riserva acqua: NO

Riserva gas: NO



Indirizzo: Piazzale Europa, 1

Tipologia: Scuola media superiore

Alunni: 568

Personale: 58

Superficie interna: 11070 m²

Mensa: NO

Infermeria: NO

Riserva acqua: NO

Riserva gas: NO

NOTE: alla data di redazione del presente Piano, gli istituti sono situati in Piazzale Turrone, per lavori di ristrutturazione degli edifici.



Indirizzo: Via Don Luigi Monza, 1

Tipologia: Scuole per portatori di handicap e per rieducazione fisiologomotoria

Alunni:

Personale:

Superficie interna: 2950 m²

Mensa: NO

Infermeria: NO

Riserva acqua: NO

Riserva gas: NO



Indirizzo: Via Gen. Dalla Chiesa 4

Tipologia: Asilo nido

Alunni:

Personale:

Mensa: NO

Infermeria: NO

Riserva acqua: NO

Riserva gas: NO



Indirizzo: Via Luzzatti, 1

Tipologia: Scuola elementare

Alunni: 332

Personale: 35

Superficie interna: 3960 m²

Mensa: NO

Infermeria: NO

Riserva acqua: NO

Riserva gas: NO



Indirizzo: Via Comunale, 40

Tipologia: Scuola elementare

Alunni: 85

Personale: 16

Superficie interna: 580 m²

Mensa: NO

Infermeria: NO

Riserva acqua: NO

Riserva gas: NO

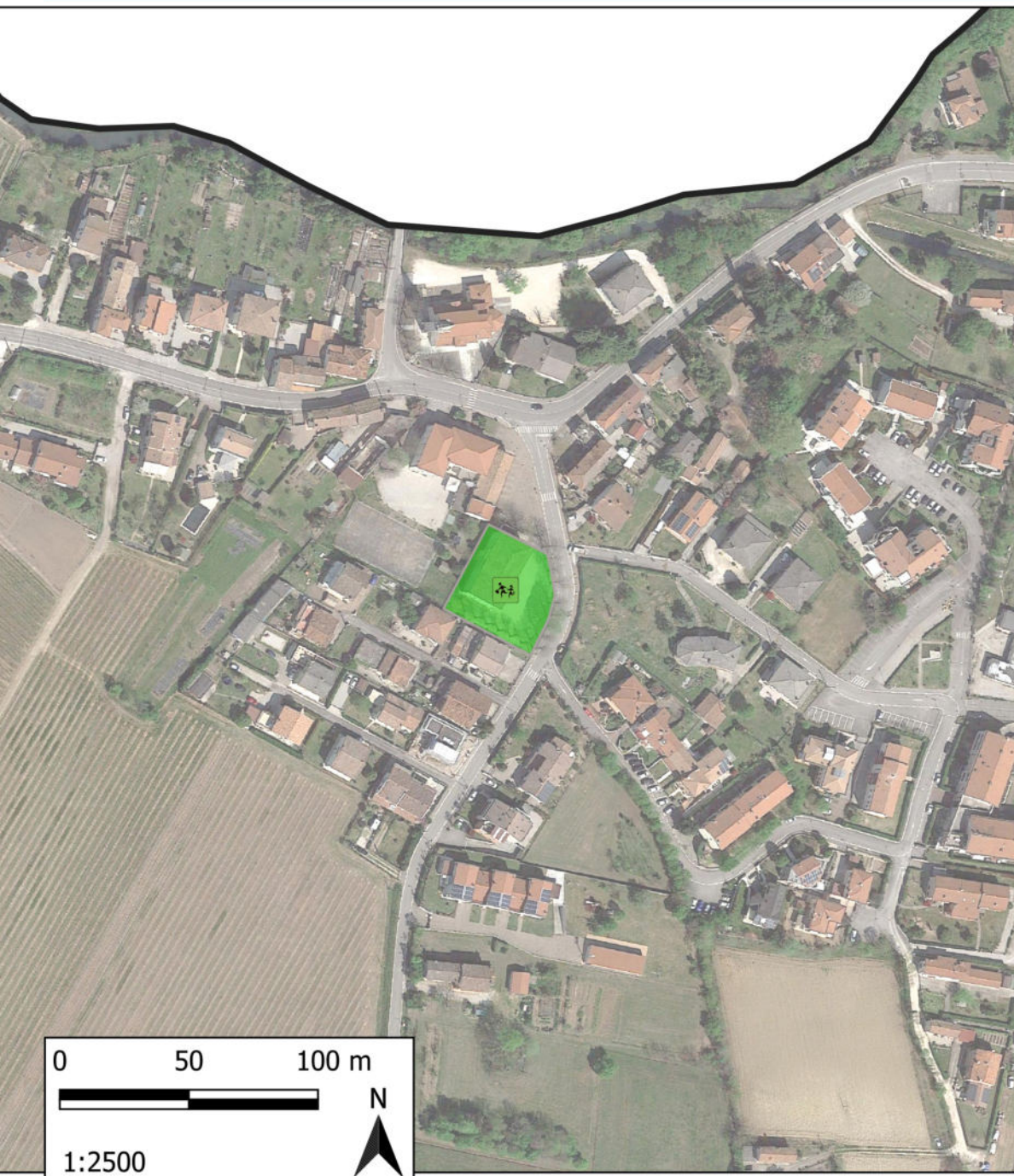

Indirizzo: Via Fraine, 2

Tipologia: Scuola elementare

Alunni: 85

Personale: 14

Superficie interna: 660 m²

Mensa: NO

Infermeria: NO

Riserva acqua: NO

Riserva gas: NO

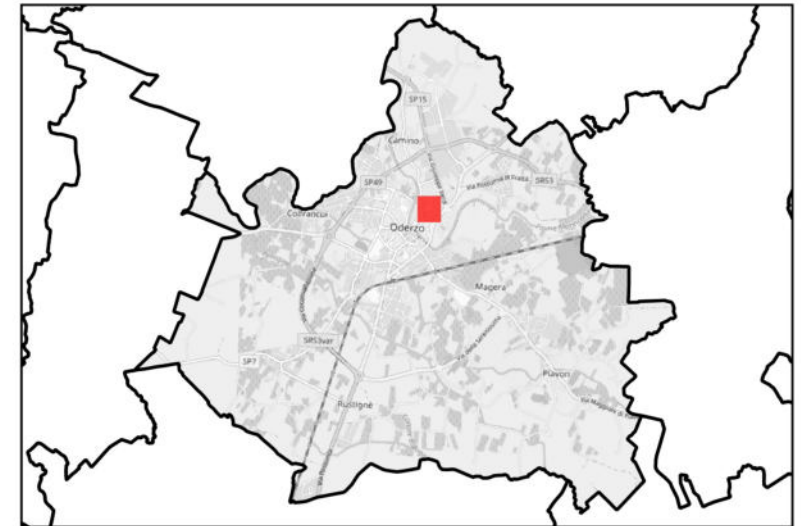
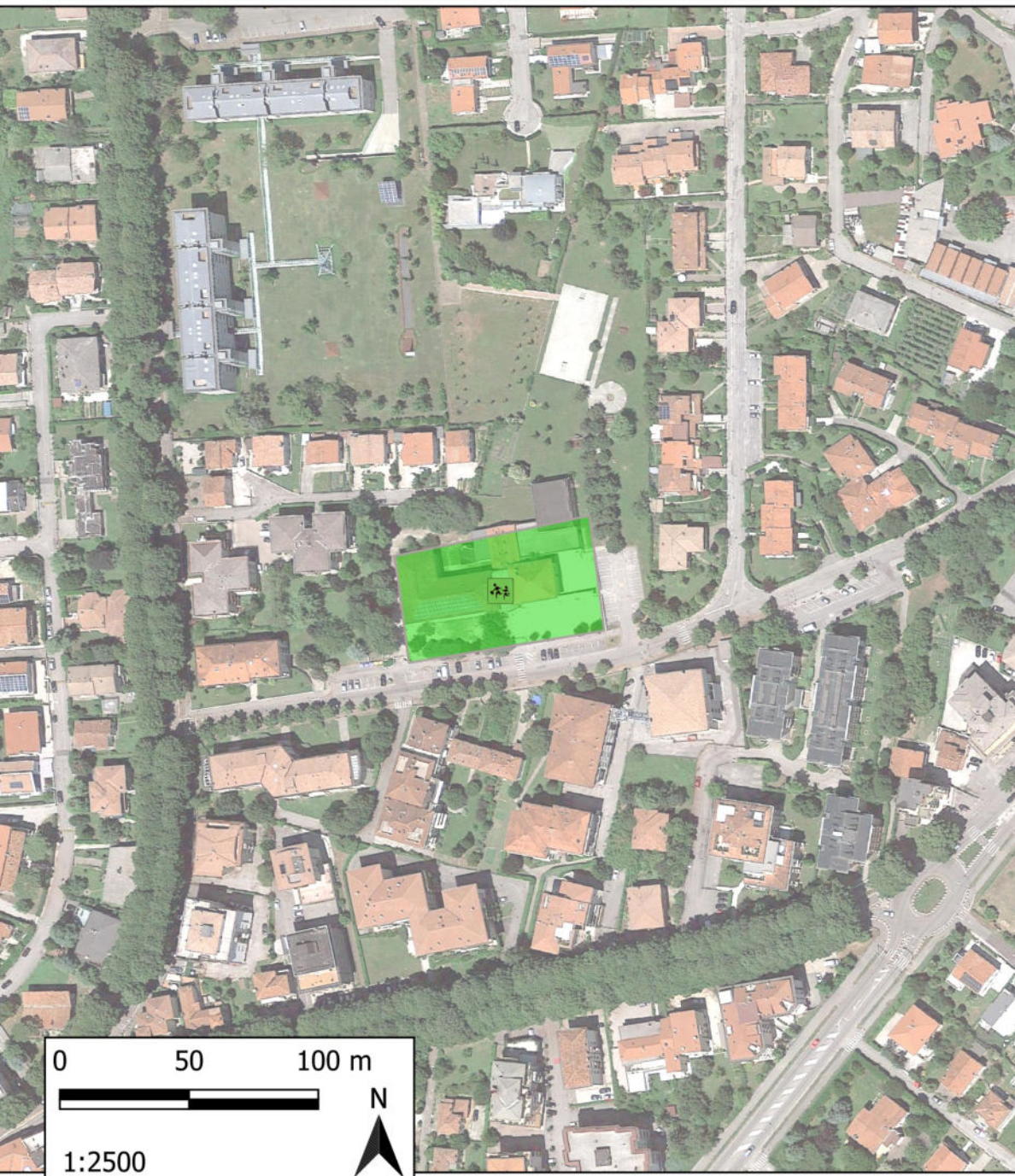

Indirizzo: Via Parise, 3

Tipologia: Scuola elementare

Alunni: 170

Personale: 26

Superficie interna: 3450 m²

Mensa: NO

Infermeria: NO

Riserva acqua: NO

Riserva gas: NO

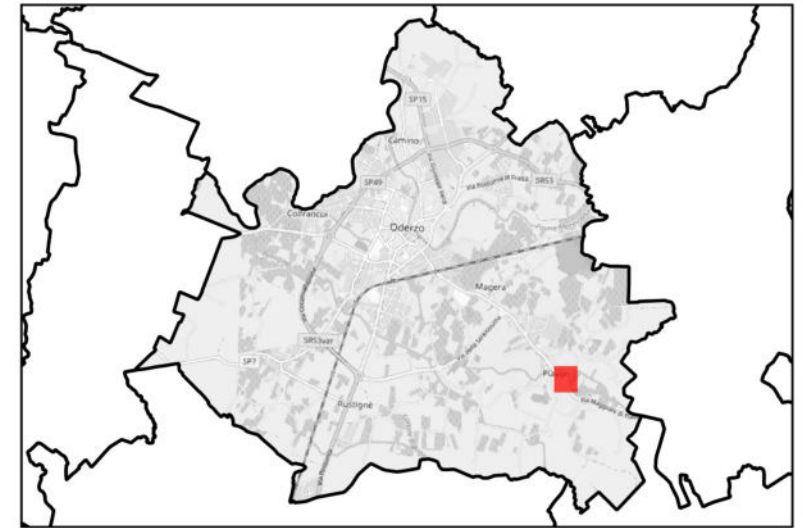

Indirizzo: Via Maggiore di Piavon, 99

Tipologia: Scuola elementare

Alunni: 83

Personale: 10

Superficie interna: 970 m²

Mensa: NO

Infermeria: NO

Riserva acqua: NO

Riserva gas: NO



0 50 100 m



1:2500



Indirizzo: Via Postumia, 6

Tipologia: Scuola Materna e Nido

Alunni: 197

Personale: 22

Superficie interna: 9919 m²

Superficie esterna: 2167 m²

Servizi igienici: 17

Mensa: SI

Infermeria: SI

Riserva acqua: NO

Riserva gas: NO

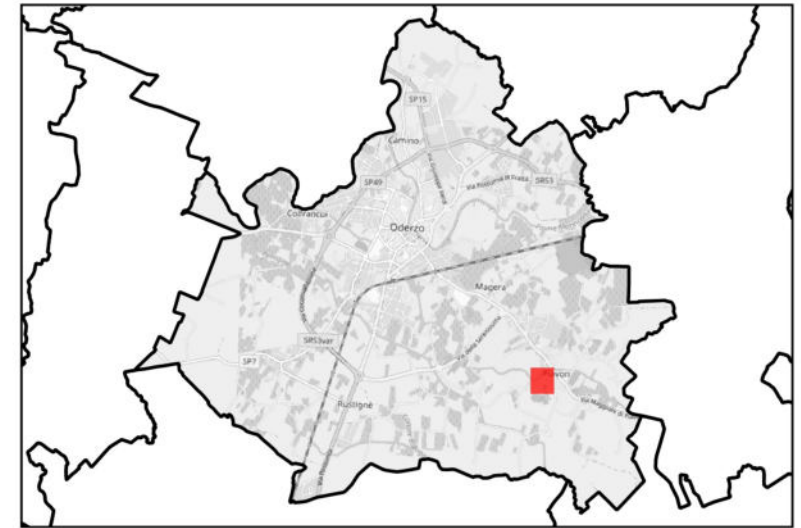
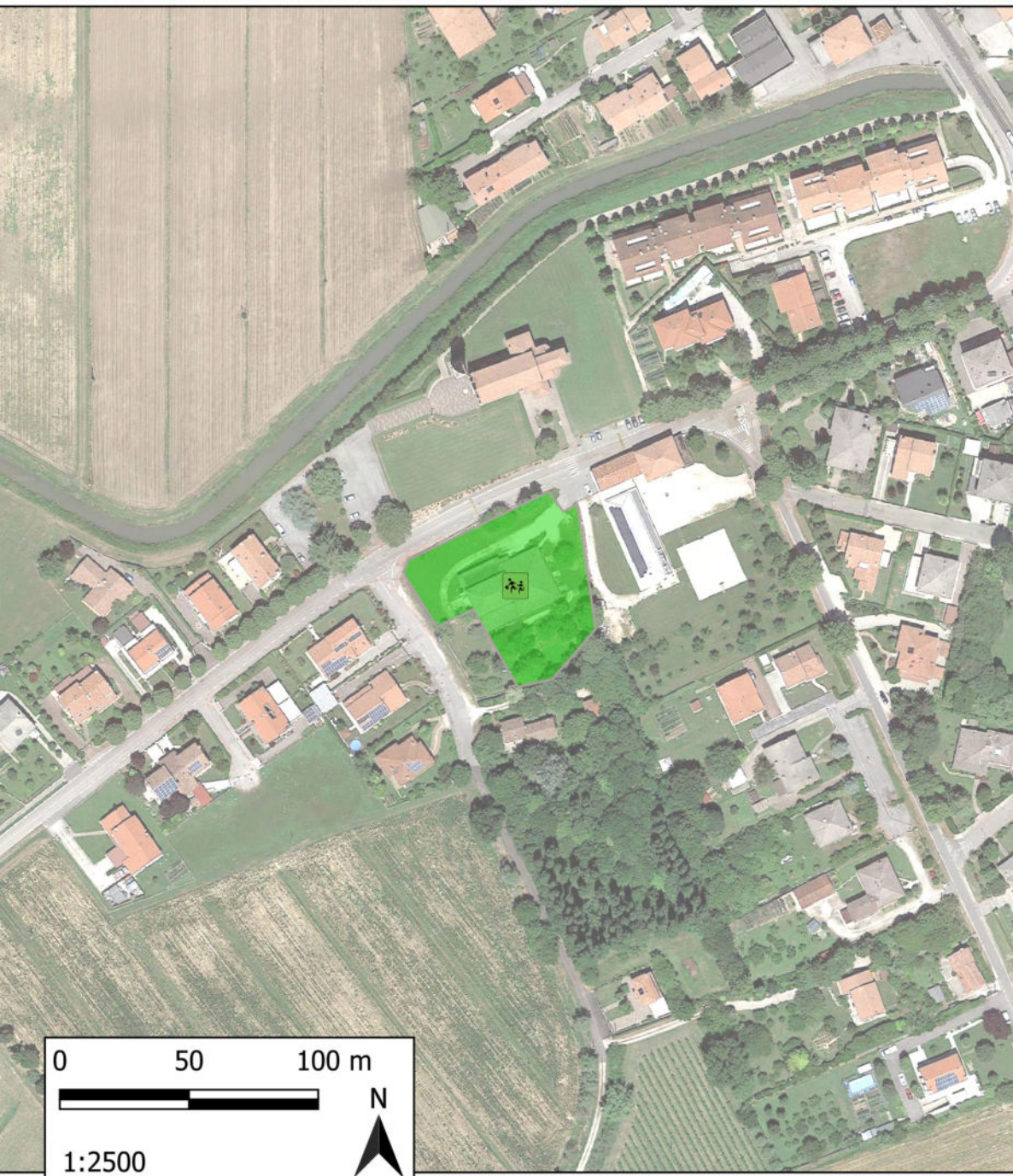

Indirizzo: Via Chiesa, 9

Tipologia: Scuola materna

Alunni: 81

Personale: 18

Superficie interna: 2550 m²

Mensa: NO

Infermeria: NO

Riserva acqua: NO

Riserva gas: NO



Indirizzo: Via Comunale, 102/B

Tipologia: Scuola materna

Alunni: 115

Personale: 18

Superficie interna: 750 m²

Mensa: NO

Infermeria: NO

Riserva acqua: NO

Riserva gas: NO